大同報

發行人 王希哲
編輯人 劉錫庚
印刷人 賀澤民
本報創刊 西曆一九一三年
社址 新京東六馬路 大同報社 電話 滿洲國 日本 二三八 二〇九六

價目	
報費	一份國幣五分 一個月國幣壹元 郵費在外
廣告	一行（五號字十三字）壹元 特別地位加倍 長期另議

本報招募分社啓事

啓者本報自三月一日、增加篇幅、換更新字、內容材料較前豐富、玆爲推銷路便利閱報起見、擬在各縣設立分社、待遇從優、提成特別減讓、機會難逢、欲承辦者函索簡章卽寄

本報營業部啓

中國銀行

全國首創穩固之國際匯兌商業銀行
資本　銀元二千五百萬元
資產　銀元八萬五千萬元

營業要目

存款	定期存款 穩固存款 隨時抵借	（利息優厚）
	往來存款 領川支票 收付便利	（手續迅速）
	特種存款 憑摺收付 儲蓄性質	（積少成多）
	中外貨幣均可存款	
	種類 電滙票滙信滙應有盡有	（手續簡便）
滙款	國內 分支行遍設各埠全國通滙	（滙低水廉）
	國外 世界各國均可通滙	（行市克己）
押款	進口出口國外開信用證均可辦理	（助長貿易）
代收款項	本埠外埠國內國外概行承辦	（便利工商）
兌換	中外貨幣日有行市價値克己	（信息靈通）
放款	抵押放款貼現放款	（利息低廉）
通信代理	通信辦事並代顧客辦理國外通信	（扶助工商）
買賣證券	顧客委託承辦買賣	（服務社會）

南北滿分支行　哈爾濱　長春　吉林
黑龍江　綏化　呼蘭　黑河　呼蘭
瀋陽　大連　安東　營口　開原
電報掛號六八九二

優待閱戶啓事

本報自改組以來、增刊爲兩大張、並更易電力新機、及新式鉛字、特製銅版、每日加印美術照像圖畫、內容極端豐富、至於消息迅速、特別靈通尤屬特長、玆爲推廣起見、優待閱戶、凡在三月中直接來總社訂閱本報半年或全年者、報費格外從廉愛閱本報者幸勿失此良機、

本報營業部啓

長春益發合機器火磨油房廣告

自維環海通商經濟日展本號鑒於東省爲產豆麥之區特爲提倡實業起見不惜重資在新京頭道溝高砂町建築大規模之麪粉工廠裝置精良機器製造各號麪粉以龍頭馬爲商標在農商部註册遴派經驗人員採選優良原料聘請高等技師悉心研究精益求精出品優美價格低廉行銷各埠爲中外人稱贊玆爲擴充銷路起見凡遠地有欲訂購或代銷者均可函商必當特別待遇以廣招徠有備各號樣品函索卽寄又在新京頭道溝住吉町建築機器油房製造豆油豆餅品質純潔保管合格屢獲各博覽會等優等加奬評價値公道取利極輕有大宗批購者尤能格外從廉恐未週知特此廣告倘蒙惠顧無任歡迎

油房日電話　二六六六、二二〇六
火磨日電話　二三三九、二五〇五

小兒傷風不可大意

你們不是常常聽見爲母的說『這不過又是傷風』好像傷風是無關緊要的疾病其實呢一次傷風均有一次病菌之傳染所以尊府小兒如果傷風不可大意須立投嬰孩自已藥片使內腑潔淸風邪發散便可恢復患者之快樂康强凡風寒初起速投此片自免病情擴大可得危險潛消苟能不時投以此片小孩亦不至傷風或患其他兒科疾病

浙江壽昌城西縣政府翁君思永云『小兒多病常患傷風咳嗽發熱食積便秘等症投以嬰孩自已藥片甚覺有效現已轉弱爲强矣謝謝』　嬰孩自已藥片乃是小兒傷風以及腸胃出牙各症之特效藥各藥房均有出售或向上海江西路四五一號韋廉士醫生藥局購備每瓶七角六瓶三元五角郵費不取

芬芳清甜的香味
使人感到無限妙趣

雙鶴牌香烟

CVA-7

勿患痛瘋

試服韋廉士醫生紅色補丸

韋廉士醫生紅色補丸由其補血淸血之功治愈痛瘋不可勝數例如丁君鴻椿卽其一也丁君前任國民革命軍第三師兵站處處長現寓河北天津英租界二號路宜華皮莊其來書云『鄙因軍事煩勞患瘋顛劇腰背疼疼夜不能寐形神頹敗飯食無味又似腎虧頗有夢遺之症百藥盡嘗一無効果乃試服韋廉士醫生紅色補丸疼痛卽覺稍減胃口亦較增强於是繼續服用痛症全消夢遺亦愈從前弱不禁風之軀體竟一變而爲壯健之身予之得復如此健康之幸福實皆韋廉士醫生紅色補丸之賜也感感』

韋廉士醫生紅色補丸統治一切病症由於血虧而起者無論男女老少一例神效各藥房均有出售或直向上海江西路四五一號韋廉士醫生藥局購備每瓶一元五角六瓶八元中國境內郵力不加

咳嗽不起於胃

故治療必須入肺

服用咳藥僅入於胃而其須要治療之部分却在氣管與肺然則服用此藥果何爲乎不過從前咳藥多是藥水藥丸亦不得不呑嚥入胃現在呢韋廉士醫生藥局完成一種可以直接達及咽喉氣管肺呼吸器全部之咳藥此卽韋廉士吸入止咳片是也此藥片不呑入胃祗含在口中緩緩鎔化卽發出偉大治療氣體隨呼吸深入肺部極隅此數處只有氣體能達他物則否此藥片効旣靈速味又芬芳藥氣到處氣管之積痰遂化逆氣卽降爆止炎消致病之病菌絕滅凡咳嗽傷風喉痛哮喘氣管支炎等患均可以此快意迅速療法而治愈之

韋廉士吸入止咳片　治肺部藥功効神速

各藥房均有出售每瓶一元或向上海江西路四五一號韋廉士醫生藥局購備每瓶一元二角郵費免收

本藥局廿二年份月份牌精美絕倫現已出版來函索取者請附韋廉士醫生紅色補丸包裝兩端之藍圓牌一對並相當郵費當卽原班寄奉一張不誤

社說

旌表孝子節婦感言（新）

立國於天地之間、而能常存不朽者、亦曰德義而已、至於財富兵强、政明法備、固亦强大國家之要素、然實不如德義之效力尤大也、觀於堯舜禹湯文武之世、亦可恍然大悟矣、然而君子之德風也、小人之德草也、上有好者、下必有甚焉、古仁聖之君在上、倡道履仁、以爲百姓先此無爲而治不誅而化、之美效所由來也、慨自民國以來、羣雄割據、順逆莫分、邪說紛雜、正邪難辨、所謂忠以事君、孝以事親、節以事夫、義以立身諸大本均蕩然無存、其他仁禮信廉更不講焉、舉世之淘淘然而不肯絲毫退讓者、不過虛榮實利、及性慾上之愉快而已更美其名曰自由嗚呼吾非痛惡自由者但惜其未體會自由之眞義耳、眞義者何、即人人以道德仁義待人、則不獨一人之自由可得、即天下人之自由亦無不得也、非然者子忤其父母曰此吾家庭之自由也、妻背棄其夫與他人苟合、曰此吾身體之自由也亂臣賊子、惡棍土豪、日以禍國殃民喪天害理爲能、曰此吾行動之自由也、於一己之自由則完全得到、於社會公衆之自由、則必破壞無遺、中國之內爭不息政治惡劣、風俗敗壞、人情乖張、實由此種厚因所釀成也、今我滿洲全土、已與軍閥包辦之中政府脫離、我大執政溥浩然氏、躬率百官有司、力行仁政、從過去一年來之政績上觀察、已足使國內外欽服、昨閱報章我政府又明令各省長、呈報境內孝子節婦、凡查有實據者、均予旌表、自今以後、善德得彰、惡德有貶、使全國之人、皆得循正途以進、而不致有迷津忘返之歎堯舜禹湯文武之威不難再見於今矣、往者滿洲士人、父老常談、滿洲將有聖人出現、以救世化俗、此番我太執政當國之後、善政仁風、廣被遐邇益信此說之不忘也

窮達極點之熱河 不久可成富庶區域

中央地方協力施行仁政 人民望治希冀救濟保護

討伐熱河成功以來、中央政府、以及熱省軍政當局、對於舊軍閥時代之惡政、人民被壓迫情形、莫不力求剷除、惡政既除、然後從事於新政治上建設、據前敵總司令張海鵬將軍電稱目下對於治安之恢復、與貧民之救濟、正在努力辦理中、所過各村居民、無不表示歡迎感謝、渴望滿洲國救濟、而滿日軍所到之地、農民亦均熱誠歡迎、希望軍隊常駐保護、人民望治之殷可見一般矣。中央方面對於熱省府及各縣長、人選已規定約在本週中、閣議通過即可發表、將來幹員派定、按照中央規定方針、前往施政、王道仁政、不久普遍熱省各縣矣、將來交通完成、產業開發、數年之後、窮困已極之熱河、必一變而爲富庶之區矣。

退出國聯後 日與荷蘭結約

以維持日荷兩國保障

【東京廿一日發國通】脫退聯盟後之日本政府之外交國策根本基調、既在日本脫退聯盟會議上決定、以自主的外交爲原理、而行復雜的國際交涉也、外務省在脫退聯盟手續告一段落同時、以可及的速度、與列國間、建立開始前記復雜的折衝之方針、進行愼重之準備、最初第一步、與和蘭締結一種、仲裁裁判條約、以維持日蘭兩國間保障之分擔、而密結友好關係爲目的、已使日本駐和蘭公使齋藤博氏、訪問和蘭外相、以便與和蘭間開始非公式的交涉云。

溥傑氏 留學日本

（東京二十一日發國通）對於滿洲國第一回陸軍留學生、與中國陸軍留學生、日本陸軍正詮衡中、滿洲國留學生志願者十一名、全部許可入學、中國側志願者三十六名中、許可二十五名以上均於二十日中、由陸軍省行正式入學之手續、滿洲國最初之陸軍留學生十一名中、有新與滿洲國元首之令弟溥傑氏與鳳秋夫人令弟潤祺氏、兩氏均由學習院卒業、由四月一日起即成爲日本士官學校之豫科生也、將來受滿洲國最高首腦部之訓練、中國留學生二十五名中、有士官學校出身之駐日公使蔣作賓氏之公子蔣硬英之名云、

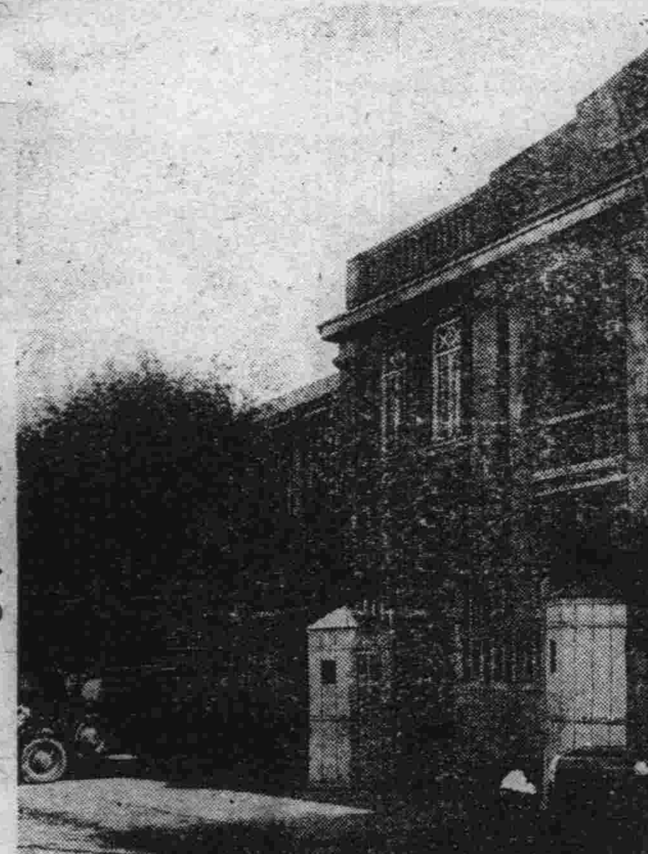

滿洲國官署畫報（五）
◇交通部實業部

使滿洲莊嚴獨立 則國聯必覺悟前非

日代表石原大佐抵京談話

在日內瓦之大舞臺上、貫徹日本帝國既定方針、一路邁進、遂致退席、由日內瓦回國之日代表部之先發隊石原大佐、土橋中佐一行、經由西伯利亞、於二十日午後三時卅五分到之列車、而到新京驛、受軍部並滿洲國要人及新京高等女學生二百名之盛大歡迎、即入滿洲屋旅館矣、正值前年秋、在滿洲事變之際、拚以生死之奉天特務機關長板垣少將、亦滯在該旅館中、聽到將搭四時半發列車前往奉天之消息之石原大佐等、即時訪問板野少將之室、遂行一年離別之握手、三呼萬歲、有如夢景之會見焉、該一行豫定在新京二宿、廿二日午前九時搭急行車赴奉天、在奉天二宿後經朝鮮而就歸國之途、大佐與記者所談如下、

對於聯盟特別感嘆之事、聯盟忘却本來的公正之立場、謬見甚多、就李頓之報告書、亦不能不爲一次審議、有不公正之聯盟、日本之脫退乃當然事也、今後所殘留之問題、即專心在日滿提攜之下、使滿洲國成爲莊嚴獨立之國家、則聯盟必竟悟自身之非、而不能不有陳述謝意之時期矣、

執政慰勞將士 撥二萬元犒賞費 派專員前往慰問

滿洲國執政、以日滿兩軍之努力、將熱河平定、爲慰問兩國將士起見、特派侍從武官陸軍少將憲原、及執政府秘書官蔡法平等二氏、二十四日上午七點由京出發、赴熱、又於二十二日、執政犒賞日滿軍隊各一萬元、外交與武藤司令官、及張總司令官、轉發與前綫各軍士云、又訊慰問顧問、關東軍原田參謀、決定二十四日午前七時由新京搭乘飛行機急赴承德、由執政對於日本軍亦贈與慰問金國幣一萬元同時對於滿洲國討熱軍發與慰問金國幣一萬元、該一行豫定二十四日承德滯在、二十五日正午由承德出發、午後五時歸還新京云

麥克唐軍縮案 日本全面的反對

無用提案須警戒之

【東京廿一日發國通】麥克唐納首相之軍縮案、二十三日提出於軍縮會議、一般委員會日本代表部、昨日請求軍省、將討議必要之研究材料函送前來等情、至遲本日中、當能送到、綜合海軍當局之意見如左、已表明全面的反對矣。

一、英吉利案、由安全保障、軍備縮少情報交換、化學戰、常設軍縮委員會之五篇而成、要之、軍縮準備委員會之採決案、已具體化、其數、將取福巴統領原案、及英吉利從前之主張、此外安全保障與化學戰、不過附加於常設軍縮委員會、無何等新意味以歐羅巴爲本體之案、與東洋無何等關係之案而已。

一、第一編。安全保障六個條、規定不戰條約、向來判國之效力達成之結論、非抽象的具體案、此爲國所反對、協定恐不可能

一、第二編、軍縮中之第二節器材、第二章二十三條依左之理由不得贊成。

甲、倫敦條約爲迄一九六年之暫定條約而同意者、三十七年。應改正、照舊延長之本案不能贊成。

羅文幹固執成見 依然主張抵抗

【南京二十二日發國通】十八日羅文幹由北平抵南京、否認風傳之中日直接交涉說、仍然主張强硬論、其談話云最近風傳中日將開直接交涉、純爲子虛中國雖至玉碎珠沈、亦斷不能爲直接交涉、於日下現勢開始直接交涉無異城下之盟、一面國聯不料我日本、中國軍事行動復不進展、勿論打破時下難局、尚須費力不尠、但圖中國生存、現只餘極力奮鬪之一途至於滿洲熱河問題之是非曲直質於國聯決議、世界輿論自能明瞭、北平之各國使臣、皆能諒解我之自衛行動、其爲正當、現在我國之處境、宛如哥倫比亞國云云、

但熟知南京政府內情之平津要人、以爲羅氏此言、可信爲該氏主張、不能信爲國府態度以爲殊不足信、冷笑中央黨部之狡猾不置、而意見一致、謂吾人必須邁進各自方針云、

赤峯司令部內 陣中座談會

張將軍暢談行軍經驗

張海鵬將軍等、在赤峯司令部內、開座談會、曾誌昨日本報、茲將所談各事一記錄如下、

張總司令、由洮南出發以來軍事匆忙、途中無大戰爭、而得入赤峰城矣、各支隊人馬亦均無恙、而集中赤峯、如斯毫無大過、而得進軍、不能不感謝日本軍之好意也、赤峯一帶之匪軍肅清、政治工作亦若斧進展、余到承德後、擬歸新京一次、向執政奏陳軍狀、并向各方面報告、

記者、總司令入承德城後、決定就任省長否、

張總司令　以余衰朽之年、不思任此重責、政府在討熱終了後、必派優秀人材從事疲弊已極省民之救濟日本軍及個人等比較的無何等之苦痛、

記者、劉茂義將軍之部隊、非常迅速、聞已到赤峯、

劉少將、余之騎兵隊、由開魯出發以來、一日平均飛馳一百八十支里、從前滿洲國軍騎兵之行軍力、一日行八十里或一百里、此次似乎少不近情理、然總司令在前、直前勇進、不得不加鞭以追隨於後也、

鵬少將余之部隊、迄來至下洼時、土民云在前方七十里之地點、總司令部被賊匪包圍、未敢少憩、由砂漠中而進軍矣、而不久即知誤會矣、在小河沿又聞司令部與兵匪苦戰、又進行中、九日午前二時走錯路程而至黑水、因此在開魯赤峰間多走四十餘華里結局行軍八百華里、

張總司令。對於行軍、個人有最勞苦之經驗、此三十年前事也、日俄戰爭、余帶日本軍特別任務、縱橫馳騁於熱河省內、有時晝戰、夜間以疲乏之身騎在馬背、又跑百華里、因由後方哥沙克騎兵乘俄國精悍之馬而追來故也、至今思之、當時余所乘之馬可謂強壯、在沙漠之中每日平均馳行二百華里、繼續奔馳四日殆無斃馬爲

索中將　余之部隊的馬、出開魯時、即充分調查、故途中無不及者、亦無疲憊斃者、當余出動時、最爲擔心者、則厥爲新編成之部隊、蓋恐余之命令能否徹底使伊等服從也、而兵卒一般不圖咸知悉『討逆者正義軍也』之意氣、故萬事均得以如願以進、

鵬少將、余部隊行將進入赤峯時、土民猶進言、自赤峰方面、猶可聞砲聲、當部隊早日入城云云言時、即出餅及茶以餉卒、眞有簞食壺漿之槪、（未完）

新京婦女

熱河省的人民你們平心靜氣想一想、現在滿日軍隊所到的地方、對於你們是否保護、是否爲你們除害、我想、你們一定異口同聲的說、滿日軍隊給我們除暴安良解除痛苦、比在這軍事時代、他們對你們有這樣的好處、將來政治上了軌道、交通完成、實業開發、減免苛捐雜稅、那時候、就是你們的幸福了、你們要享幸福、就要擁護滿洲新國家、各安生業、服從指導員的指導、那才對呢、

因軍事縮減會議、各國意見分歧、歐州局勢、或將破裂亦未可知、當此嚴重時期、西洋人實已無暇顧及東亞事情我東亞各國惟有乘机聯合一致、使亞細亞人聯盟、維持東亞和平、保守黃種人之土地、促成大亞細亞主義、非但滿日兩國人應有此項主張即中國人亦須有此同樣之主張也可、

永井大使 晉謁執政 並鄭孝胥總理

就赴任起途之永井新駐德大使、二十一日午前十時三十分、在執政府內、晉謁執政更會見鄭孝胥總理、略敍寒暄後而出府云、

武藤大使 訪問執政

二十一日午後一時、武藤關東軍司令官、親往執政府、訪問執政溥儀氏、對於討熱工作狀況、及其他有所懇談至一時三十分返回司令部。

擧世注目之 英法首相會議

麥克唐返英倫討論對華問題

【羅馬二十日發國通】二十日午後、由伊大利出發之麥克英首相途中在捷腦亞與塞猛外相會晤、豫定二十一日午前十時到巴里到巴里後、在英國大使館、招待達拉迭也法首相及本克爾外相之會議、以上告終兩相二十二日歸還倫敦、豫定在下院出席、報告在日內瓦巴里、羅馬、會商內容、並討議對華問題等之外交問題云、

【羅馬電】英首相赴羅馬、對於英法德意、曾接洽四國協約事、將來規定協定大綱、再研究細目、而軍縮問題、將繫於四國協約、亦未可知云、

美利堅將依法律的 承認蘇聯歟？

實業界希望早日成功

【華盛頓二十日發國通】羅斯福氏之就任大統領時、對於美國承認蘇聯問題、有種種傳說、茲據可靠方面情報、美國政府、最近對於蘇維埃聯盟之法律的承認問題、有具體協議之模樣、更據一說美國政府、與在日內瓦滯在中之「聯外務人民委員長李豆娃闇去氏、以承認問題爲中心、最近已開始交涉云云而美國實業界、對於美俄友好關係、主張加速度的成功者尤爲多數云、

日駐德大使 永井松三氏 到京滯留四日

新任駐德大使永井松三氏、赴任之途於十九日午後七時五十分搭急行列車到京、受栗原總領事以下大使館及總領事並各館員之歡迎後、即入大和旅館矣、再該大使豫定滯京四日、二十三日朝由新京發經由西伯利亞就赴任之途云、

秘哥紛爭 聯盟設諮問會

【日內瓦廿日發國通】關於秘魯與哥倫比亞間之紛爭、聯盟理事會、與日華紛爭問題、同樣設諮問委員會、要請美國之參加、二十日美國政府、向聯盟事務局回答、願協力以上委員會之事業之旨、美國在右回答中、與參加日華紛爭處理諮問委員會時、附加同一條件云、

赴日留學 警官首途

此次民政部警務司、選拔之各省警官卅名、赴日留學、以資深造一節業誌本報茲聞該一行警官決定廿三日上午九時、乘滿鐵列車、由西村股長、率領就赴日之途、又此次選拔之警官、去日留學年限、定爲一年、一俟歸國後、則貢獻於我國警務上、頗爲不少云、

提高教員待遇 文教部計畫中

中等校長改薦任職

滿洲成立以來、對於教育、積極改善、而文教部方面一切調查事項、多半竣事、鄭孝胥總長、以現在教員待遇甚低、殊非尊重教員之道因是業令文部、計劃提高待遇辦法、提高地位、增加新俸、聞中等學校校長、可改爲薦任職、一俟擬妥辦法、通過閣議即可施行云。

熱河省 興安南省與 依木倫河爲界

滿洲國成立以來、即將興安各省區劃定、但當時、興安南省、與熱河省之界線、未能劃淸、茲者熱河平定、聞民政部將以木倫河爲界河北爲興安分省、南爲熱河省。

行政院長 汪宋推讓中

【上海二十日發國通】十七日歸任上海之汪精衛發表不願再座行政院長之椅子、同時現在代理行政院長之宋子文因院長業已歸國、急欲早卸仔肩、目下、行政院長之椅子、正在推讓中云、

八年度日本預算

【東京二十日發國通】昭和八年度、日本豫算對三陸地方震災救濟費六百三十萬八千圓、在二十日之閣議、業經承認、其結果八年度豫算總歎二十三億九百卅萬元、並同此虧欠公債亦六億八千三百萬元、達未曾有之巨額云

昨日參議府會議 審查國家預算

關於二十日國務會議事情、已誌昨日本報、其第一至第六案、通過後、因時間關係第七案至第十案、於廿一日由參議府審查、可決通過、茲將該案件錄下、

一、大同元年度、歲出歲入總預算中更定事之報告、
一、截至大同二年三月十三日豫算金支出之報告、
一、暫行文官外國旅費規則中改正之件、
一、人事任命案、

滿鐵副總裁 八田氏等來京

宇佐美鐵路局長同行

【大連二十日發國通】八田滿鐵副總裁、十八日歸大連、連日舉行幹部會議、倍極匆忙、大連之公事告一段落後、二十一日午後四時半協同村上理事、佐藤建設局長、林庶務課長等、携車面向新京途中與由奉天上車之伺本理事、宇佐美總務局長會合同車來京云、

石本遺骨 運至新京 停於軍部祭奠

【錦州二十日發國通】在朝陽東方二族營子十六淩河畔、被李海峯匪軍慘殺之故石本權四郎氏之遺骨、及該氏之衣類、二十日午後七時二十五分、由朝陽警備隊北野伍長及宇都宮上等兵護送之下歸到錦州、在車站有未亡人及在錦州兵站部員、憲兵隊員、並該氏生前之知已等多數出迎、更行敬肅中燒香祭奠後、由未亡人捧持安放於當地東本願寺、二十一日午前十二時、由當地出發、經由奉天。運送至新京關東軍司令部云。

美經濟恐慌 貿易不振爲主因

去年輸出入極端減退

美國財界恐慌之一因、即對外貿易不振是也、此次美國商務省、發表昨年中美國之輸出十五億七千六百八十萬弗、再輸出加入、總計爲十六億一千三百八十萬弗、輸入十三億二千二百七十萬弗、與前年比非常激減、最近三年、其貿易品如下

（單位十萬弗）

	一九三二年	一九三一年	一九三〇年
△輸出			
原料品	五一三、六	五六六、八	八二九、一
內｜棉花	三四五、二	三二五、六	四九六、八
食料品	二四一、五	三七三、九	五四一、二
半製品	一九六、七	三一七、六	五一二、八
精製品	六二四、九	一、一一九、七	一、八九八、一
輸出合計	一、五七六、八	二、三七八、〇	三、七八一、二
輸出及再輸出總計	一、六一三、八	二、四二四、三	三、八四三、二
△輸入			
原料品	三五八、六	六四二、二	一、〇〇一、二
食料品	四〇六、九	五二七、一	六九三、六
半製品	二一六、三	三七二、〇	六〇八、二
精製品	三四〇、六	五四九、三	七五七、〇
輸入合計	一、三二二、七	二、〇九〇、六	三、〇六〇、九

試以上表、互相比較、則貿易之慘落可見一般矣、

嚴禁縣長警局長任用私人
情弊不除治安警政難起色
慎重人選以引用私人爲戒
熙省長力除地方積弊

（吉林特訊）熙省長飭令各縣長及警察局長爲令遵事、查新國肇造、百度更張、剔除積弊、最爲要務、現在反軍土匪、經友我軍各分別討伐、相繼擊滅、地方漸臻安寧、整飭尤貴得人、各縣縣長警務局長、負地方治安之責、宜如何振奮精神、力圖治理、各該縣警察官吏、如署長巡官等、爲直接地方親民之官、負治安專責之人、在行政上佔有重要地位、故其人選如何、非僅於地方治安、最有關係、且於補助推進一般行政、所賴尤鉅、舊時積習相沿、每於縣長或公安局長、一有替更、則該屬之分局長巡官等、亦從而一律變動、似此情形、成爲慣例、溯厥原始、不外因新舊任縣長局長等、只顧私人感情、不問公務、此各縣警政、所以迄無進步、而盜匪所以乘機煽動、地方所以常遭殃門也、情弊不除、則地方之治安、與警政之改進、均難起色、自此次通令之後、各縣縣長、對於該分局長巡官等、不得以夾帶私人、妄行更換、縱或因正當考核、及發現其他情弊、有必須更動之時、亦須商同該警察局長、一秉大公、慎重人選、以資格材力經驗成績爲前提、以引用私人爲警戒、其各縣警察局長、亦不得以夾帶私人關係、不問資歷、率行更動、所屬之各分局以下警察官吏、並須於更動之先、查照成案、開具詳確履歷、帶證明文件、呈送考核任用、倘有陽奉陰違、仍拘成見、或援積習、一經查實、定即嚴懲不貸、本省長素具爲事擇人之旨、地方積弊、勢在必除、仰各遵照、勿稍違玩云。（奎）

遼陽縣附近主要道路兩側
五百米突禁種高粮

（奉天訊）遼陽縣公署頃佈告謂案准獨立守備步兵第六大隊第三號函開、爲關於滿鐵線附禁止栽種高粱、防止匪賊跳梁計、現與軍部當局及滿鐵並省政府協定之結果、放滿鐵線附屬地並主要道路兩側、由五百米突至一〇〇〇米突內之地界、禁止栽種高粱一案、業經決定、故通牒依下次所記各項、務希承認、以防匪患實級公誼、附事項清單一份、等因准此、查此案前奉省令禁止鐵道兩旁五百米突以內播種高田、業經佈告、並通令遵照在案、准函前因、除分行外、合行抄同附記事項佈告、佈告村民人等一體遵照、最小限度、亦須於五百米突以內禁止播種高田、切切此佈、

一、禁止區域、（一）於遼陽附近、經滿鐵保線區與守備隊協定於最近期限內、預定實行埋設木樁工作、於其地境界內作爲標示、（二）主要道路、鞍山、遼陽、鞍山、劉二堡、立山、七領子、遼陽遼中、唐馬寨、等自動車道路、對於該縣當局須統制實施、（三）附屬地之外周、其地由地方事務所（譯一）憲兵警察等協議後、務希適當辦法實施、

二、滿鐵地方事務所、其管轄區內爲賠償其前記地段損失、擬發給棉花種子希示一般、

三、滿洲國縣當局、對關上記各項、沿線一般請發佈告、

省署劃一各縣簿記

（吉林特訊）省署茲令各縣長等、爲省各縣所用簿記、頗不一致、應改用新式簿記、以昭劃一、茲核發簿記式樣、仰各縣遵照云。（奎）

溪域路測量班已出發工作
本溪縣交通日旺

本縣溪域鐵路前、以某種關係、未得完竣、今新國成、百政從新、開發實業、便利交通、故孟凌雲君請准關東軍、特派三島上任員測量班一行七名、於今日由孟凌雲君保護出發工作、茲此以往我縣交通日趨便利、繁華日盛云（本）

整頓水利興革諸端
定期招開水利大會

（安東訊）本埠水利局消息、奉天實業廳徐廳長、自到任以來、對於應興應革者、莫不積極進行、並爲整頓並興辦各縣水利起見、故定於四月一日、在省開水利大會一次、而資便利各縣稻田、藉以改革、開發水利辦法、現已通知水利局、預先一體造送議案、並屆時派員來省參加云。

漂河農民赴省避難

（吉吉訊）永吉縣鄉區管界漂河口子地方邇來受胡匪之擾亂實不堪言一般農民無法安居均紛紛扶老携幼來省投親友避難聞每日以大車途赴省垣者絡繹不絕云

黑河物質缺乏慘狀
一般商民多食豆餅
日用品昂貴住民多被凍餓死

（哈訊）某君頃接黑河警察廳單廳長來函、大致謂彼等於一月二十日到黑、該處物質十分缺乏、四號小袋麵、須哈洋九元以上、合馬洋二十餘元、一般商民多食豆餅、貧民多有以樹皮磨面充飢者青菜尤絕對無有、鮮魚及猪羊牛肉等、市上雖有賣者、但價值奇昂、非上等人不能用也、至於木拌煤炭之燃料價品十分昂貴、故一般人民被凍餓而死者、每日均有所聞、直至二月間、由江省運到救濟品後、食料一項方略見緩和云云、（生）

慈善會禦寒所即將遷移

（哈訊）哈爾濱世界慈善會聯合總會歷年辦理冬賑爲便利一般貧民之領米起見、其施米場向來設在道外五道街江沿東亞輪船倉庫內、上年秋大水災之結果、造成之災貧民、非常之多、該會劉玉權會長有鑒及此、除對於無衣貧民、施放棉衣褲一萬餘套、對於無衣貧民、仍辦理冬賑、每十日施米一次、以資救濟外、而對於四境逃哈及本埠無有住室之災貧民、復創辦禦寒所一處、該所亦設在五道街施米場東亞倉庫內、內容設置非常完善、溫度亦極相宜、一日供給兩餐、上年冬曾收容難民達二千人、以後兵匪肅清、地方安謐、收容之四境難民、先後回歸原籍、迄至現在、該所尚收容五百餘人、多歸本埠無有住室之貧民、劉會長以現在氣候漸暖、不久解冰、該處氣味臭惡於貧民之衛生、妨害極大、且禦寒所之房屋、原係價借東亞倉庫、現距開江期近、裝卸貨物、亟待需用、前已向劉會長表示騰出此房、劉會長基於以上原因、且不便悞人營業、故向各處物色、近已選得江灘十二道街官店其中房屋、不僅寬大、而且正在空閒、於該會禦寒所收容多數難民、非常相當、故請由市政籌備所轉函濱江市商會暫予借用、該會以事關慈善、慨然允許、故劉會長連日雇工多人、不辭勞瘁、親自監視修理、一切設置務期合於貧民之衛生、預定於舊歷本月三十日以前竣工、即將五道街禦寒所、又收容之貧民、全部遷移是處、而已經決定之展期放米、即舊歷三月初一日亦在十二道街官店施行日內即將發出通告俾一般貧民有所遵循云（生）

大觀茶園將開演評戲

（四平街訊）本埠大觀茶園、自馬長九去後、遂即停演、迄今多日、今有劉中山者、爲繁榮市地起見、不惜重資特聘坤伶、劉鳳霞、饒鶴芬等、演唱評戲、大約明日開演、能否叫座、後必續誌（四）

猪產異胎猪頭狗身

（本溪）本縣七區境內寗家寨村住戶、廣泰拳母猪一口忽於月之十四日生一奇胎產生八口小猪五口頭足身三日狗足猪頭而身一時傳聞近園觀如堵不下二百餘人、活約二小時當即斃命故誌之以待生理學家之研究云

同文商校舉行畢業式

（吉林訊）吉林同文商業學校第七班學生於昨日十八日上午十一時舉行卒業證書授與式計到來賓滿方有熙省長代表三浦廳長教育廳榮廳長代表李之華一師鄭校長女師趙校長一中孫校長工中周校長毓文李校長及…安局長胡天民館長趙覺園校長又日方來賓僞森局總領事野中在方事務所長堀井民會長辻川會長寺內小學校長長尾軍人分會長滿洲日報社吉記者築山諸氏振鈴後依序開會佐久間校長先致式辭次唱滿洲國歌次木村教諭報告學次授證書再次董事及來賓代表告辭大致均爲勗勉之辭最後在學生總代表川日語致歡送詞卒業生總代表亦用日語致答辭旋由校長致閉式辭

三省通盤合作奉吉黑各縣編號（續）

（江省通訊）△一一〇（鳳城縣）△一一一（安東縣）△一一二（寬甸縣）△一一三（本溪縣）△一一四（新濱縣）△一一五（柳河縣）△一一六（海龍縣）△一一七（輝南縣）△一一八（金川縣）△一一九（通化縣）△一二〇（桓仁縣）△一二一（輯安縣）△一二二（臨江縣）△一二三（長白縣）△一二四（安圖縣）△一二五（撫松縣）△一二六（西安縣）△一二七（東豐縣）△一二八（西豐縣）△一二九（清原縣）△一三〇（開原縣）△一三一（鐵嶺縣）△一三二（法庫縣）△一三三（昌圖縣）△一三四（梨樹縣）△一三五（懷德縣）△一三六（洮南縣）△一三七（突泉縣）△一三八（洮安縣）△一三九（鎭東縣）△一四〇（安廣縣）△一四一（開通縣）△一四二（瞻榆縣）△一四三（雙山縣）△一四四（遼源縣）△一四五（通遼縣）△一四六（康平縣）△一四七（彰武縣）△一四八（新民縣）△一四九（遼中縣）△一五〇（台安縣）△一五一（盤山縣）△一五二（黑山縣）△一五三（北鎭縣）△一五四（義縣）△一五五（錦縣）△一五六（錦西縣）△一五七（興城縣）△一五八（綏中縣）

吉林省△二〇一（永吉縣）△二〇二（舒蘭縣）△二〇三（德惠縣）△二〇四（農安縣）△二〇五（長嶺縣）△二〇六（長春縣）△二〇七（雙陽縣）△二〇八（伊通縣）△二〇九（盤石縣）△二一〇（濛江縣）△二一一（樺甸縣）△二一二（和龍縣）△二一三（延吉縣）△二一四（琿春縣）△二一五（汪淸縣）△二一六（敦化縣）△二一七（額穆縣）△二一八（寧安縣）△二一九（東寧縣）△二二〇（穆稜縣）△二二一（密山縣）△二二二（寶淸縣）△二二三（虎林縣）△二二四（饒河縣）△二二五（撫遠縣）△二二六（同江縣）△二二七（富錦縣）△二二八（樺川縣）△二二九（勃利縣）△二三〇（依蘭縣）△二三一（方正縣）△二三二（延壽縣）△二三三（葦河縣）△二三四（珠河縣）△二三五（賓縣）△二三六（阿城縣）△二三七（濱江縣）△二三八（雙城縣）△二三九（五常縣）△二四〇（榆樹縣）△二四一（扶餘縣）△二四二 乾安設治局

哈奉郵局開通熱河航空郵便
哈郵局監察官調查一切

（哈訊）哈爾濱奉天兩郵政局爲開通熱河省境之航空郵遞業已分別抽調航郵飛機、赴熱河工作、哈郵政局昨已接到電告、謂北票朝陽凌源喜峯承德等處、已開始航郵工作、哈郵局監官賊察又青、赤在錦州調度一切云、

警備司令部整頓服裝

（吉林特訊）吉林警備司令部現爲整頓服裝起見、特通令所屬各旅團營及軍事機關、凡由司令部所領之服裝、每月終將數目所存若干及損失若干、報表由司令部存查、如有新由中央被服廠領到、應另列一表、每月報部、再轉呈中央軍政部、以清界限、如有損失駐領亦分別呈請云

師中校確立訓育目標
根據王道主義

（本溪訊）本縣立師中校以新國成立、百政更新、教育乃國家根本大計、中等學校、尤係國民基礎、乃根據王道眞諦、確立訓育目標、注重公民道德、灌輸公民知識、鍛練健全體格、養成勤勞習慣、造成勤敬誠樸忠孝仁愛信義和平之全人云、（本）

近將解凍之松花江風景

小廣告

求職 現有女史年二十七歲奉天海陽縣人省立女子中學及奉天官商簿記華英打字專修學校畢業奉天打字專門學校修業曾任愼德小學校教員西安女師中校小學教員如有聘請者祈通函本報營業部

招聘 現擬招聘滿洲國語教師（夜間）有願應聘者請于下午五時親赴頭道溝西廣場元旅團司令部電信隊聯絡宿舍與長氏面談

遺失 敝人於三月十五日將新京特別市政公署發給之第六十四號門證遺失嗣後無論落入何人之手概作無效除已簽報市政公署備案外特此聲明 周武祥啓

遺失 鄙人路遇胡匪將所持地畝登記午字第七一九五三號收據一紙搶去現已在新京法院呈報備案該項收據無論落於何人手中概作無效特此聲明 魏清貴謹啓

賣書 吳子芬先生著作文範本一部都百餘篇執論說之穩揲國學之奧可爲作文之寶後學生之津梁茲欲公諸同好原本定價國幣六角今擬減收半價但冊售國幣三角在書無多購者從速外埠函購國幣四角郵費在內 本報營業部啓

賣房 茲有文化住宅一所面積一百三十坪座落在西公園附近現擬廉價出售有欲買者請至本報營業部接洽

賣房 茲有吉房一所計正房六間廂房四間座落在吉長路醫院南門牌八號廉價出售有要者請至本報面議可也

本報成立興城縣分社啓事 本報爲便利閱戶起見在興城縣成立分社以夏岐山爲分社長特此聲明

本報成立哈爾濱分社啓事 本報爲便利閱戶起見在哈爾濱南岡成立分社以馬雲鵬爲分社長特此聲明

本報徵求特種訪稿 本報爲改良社會揭穿種種內幕起見、特徵求有系統之社會新聞、此種稿件、以能詳細報告本京政商工學並團體戲園妓館之事實者爲合格、凡一經採錄酬金特別從優、凡投稿者、務須書明通信住址眞實姓名、以備詢問、但投稿入姓名、本報絕對嚴守秘密、 編輯部啓

五淋白濁 滅菌至烈 利比兒

淋病之經緯

凡感染淋疾症候其發現期間概由二日至八日間至八日以上之潛伏期實爲罕見也初由尿道口分泌如膠狀白色粘液之稀膿汁當時發痒後覺灼熱其分泌物已含多數之淋菌此以顯微鏡檢之非膿球非上皮細胞內似如淋菌之密集狀梭也此黴菌之繁殖力於入體內恐非吾人之想像所能及之旺盛也此可懼黴菌如侵入尿道之深奧處生殖器各部勿論猶恐延及泌尿器之各部漫延傳播誘發淋毒性諸症若症狀漸重從尿道起炎衝因其刺戟夜間勃起同時極感疼痛陷於不眠之事亦屬不少又因自尿道吸收毒素發熱達至三十八九度亦有之婦人若傳染淋病之毒第一侵入子宮內部然後蔓延擴汁稍有子宮內膜炎起子宮體炎更進喇叭管炎惹起卵巢炎等卒爲婦人病之原因永陷有病苦膿炎又一方至尿道之淋病黴菌即起膀胱炎出膿出血小便淋漓遂惹腎盂炎腎臟炎等陷於重態亦有之也又淋病之毒一入眼內不分大人小兒之別遂患非風眼之眼病移因此有失明之人再有臨產之時因母親淋病未充分治癒者其毒侵入新生小兒眼內遂患風眼後竟爲盲目者此例實不可以數計宪特請注意是荷

利比兒効力絕大

服藥翌日之爽快 五日後之徹底痛

特製利比兒爲現代治淋藥之第一人者日本內地勿論雖海外諸國到處莫不博不絕大信用服用特製利比兒後淋病菌我諾我根恰等注熱湯然依化學的最微妙配劑調製內服藥故由膀胱粘膜吸收作用極速入膀胱內變强力殺菌性與尿化突放尿時痛快行殺菌作用迄今羅列患者服翌朝必感難督爽快無分其藥效之說明茲費千萬言多由經驗者之實話若由五日分之試服便知事實矣

本劑之特徵

一、服藥翌朝尿變藍色排放强烈利比兒之臭氣此時自覺速現顯著効果

一、今迄尿道繁殖之無數淋毒菌有此可懼殺菌力由尿滌洗出是以不用危險尿道洗滌之必要也

一、特製利比兒之藥効爲識是確實起見取其尿以顯微鏡檢查黴菌最爲排徑也服藥後黴菌屢屢殺滅現有趣現象眞能滿足患者

一、凡由異國人種而傳染之病毒極帶猛毒性尤爲頑固故普通治淋藥毫無寸効惟此時特製利比兒對此猛毒性淋菌可完全滅絕

洗滌之危險

凡患淋病之人必欲一度洗滌尿道將來必大後悔茲將洗滌尿道可懼弊害之實例略示二三焉

一、因由尿道分泌之膿逆押至尿道之奧端其黴菌侵睪丸忽起睪丸炎恐發腫疼痛發熱身感不能動之苦痛

二、患者之尿道潰故如錐刺之痛其上更注入藥物尤與一層之刺戟是以排出膿液較以前劇烈甚至出血尿

三、膠皮管及點滴器挿入潰尿道尿道之血管突破出血實繁之人亦有之

四、藥物若强注入尿道押入黴菌諸共膀胱內能起淋毒性膀胱炎膀胱加答兒等卒爲不能恢復原狀之人亦屢不少

以上自家尿道洗滌有百害無一益效果徹底飲服[illegible]爲要

大阪市東區南久太郎町二丁目
發賣本舖 竹村製劑所
日本滿洲海外到處藥店均有販賣

從好萊塢歸來

（蔣青）

瑪麗德爾斯在好萊塢服務的角色是慈愛的老婦、所以大家都叫伊『銀幕上的母親』、可是伊的服務已有卅年以上、許多人料伊不久便要退休了、

賈克科根是以負神童之稱的、可是他很頑皮有一次他將他親愛的襯衫剪上許多小洞、他卻穿着到各街去、這是他的笑史之一頁、不過他近來靜默多了原因是他聲言將退出銀壇進州立一大學去

曼麗璧克馥復在三年前剪修了她那黃圓色的長髮而變成捲髮式、這樣伊覺非常適合少婦的裝束

范朋克最喜練習遊狩槍擊等、每當酒酣耳熱時他總要談他的武技的、他近來漫遊世界足跡遍各地、美國電影學會選爲一九三三年遊歷最多的明星

卻利卓別麟的城市之光映後、他仍堅決代的製片主張、他很有意攝一張ETRAPANOB NOELOPAN的片子但仍未定、也或者仍要自兼編劇導演主角的、

卻利法雷的唯一嗜好是收集舊物、郵票古幣珍玩之類、中國的纖綢、也很歡喜、他說中國人很好交易的、

中國女明星黃柳霜漫遊歐陸、她似乎已倦厭了影戲的生涯、有人問她可要回她的祖國時她只微笑而已

奇聞

數分鐘內河水退盡

或因受洛杉磯地震之影響、此間昨晨發生奇異之事、馬拉逵河水數分鐘內退落已見河底、可追憶者一九〇八年馬西納地震時、曾發生同樣之奇事、

好大酒桶

（馮章）

各國酒廠盛酒均以木製琵琶桶（形似裝水泥者）、有極巨者、德國海台山某酒廠一酒桶、云係十七世紀遺物、橫置一室中、不啻一巨舟、有一高二丈餘三十五級之木梯、可登其桶背。桶面之圓形直徑達丈有七八尺、容酒之量爲二十二萬一千七百二十六立脫（每立脫約我國一升三合）可想見其體積之大、此爲世界大之酒桶、同時可供十萬人豪飲云。

平民文學

龍江實事　蘭英傳

（春）

（馮氏）你這了頭、永遠多說話、我一肚子的人之初、我還不知道好歹麼、若是眞不太平、我肯叫他去麼、你再多話、我便打你、（貞白）母親不必動怒、我是一定去的、（唱）母親不必挂愁腸、女兒言來聽端詳、我一定要向吉林往、算請席日轉回鄉、自古道吉人有天相、管保此去無禍殃、（馮白）大姑娘、眞明白、你是願意、（貞白）願意、（馮白）、你贊成、（貞白）贊成、（馮白）、你我到後面收拾收拾、明天好出門（同下）（第一場完）

（第二場）

（青衣作小生裝用小生聲飾陳貞姑上）（走場白）忙將收賬事、報與父親知、（白）來此已是自家門首、待我進去（日飾蘭英上）（坐介）（詩）坐在深閨十八年、終朝每日繡窗前、春花秋月無心戀、拿木詩書仔細觀、（白）奴家陳蘭英、自我那姊姊出外、孤坐閨中、金線年年、爲人作嫁、今日繡窗餘事、拿着一本列女傳圖詠、借此消遣便了、（看書狀）（貞見蘭欲握手狀）（蘭驚介）（蘭白）你是誰、一個莽男子、私入內宅好大的膽子、快快說明、你不說時、我就喊人了、（貞白）妹妹不要動怒、聽我道來、我是你姊姊貞姑、你怎不相認了呢、（未完）

剃刀解剖

居然無恙

雜札克附近有村民某因覺腹痛甚劇、當時即用平常剃頭刀一把自行將腹部剖開、其妻見之即用柏油塗抹其傷痕兩三日後、該村民即能操作於農田、數日後、彼又覺疼痛異常、乃求醫診治、醫生聞其自行割治不勝驚異、但查彼雖稍受損害而已、將其宿疾治愈、

風存謎社隱語

望南江、金釵輩、小字喚於萇、滿體麻衣渾似雪、手持半盖倒相扶、家本住姑蘇、『西廂一句』（好教撒否）

（解）金釵輩扣女字、小字喚於菟扣子文『左傳』

（隱）……初若敖娶於鄖、生鬭伯比、若敖卒、從其母畜於邱、鬭伯比若敖卒、從其母畜於邱、淫於邱子之女生子文楚人謂乳爲穀虎爲於菟滿體句扣孝字、連上文之文字合成數、手持半盖、繖、盖也、半盖即扣散字、增入手部、便成撒字倒相扶、將呑字上下倒置、姑蘇扣吳字『地輿志』姑蘇台在江蘇吳縣西南、吳爲口天、倒字即成呑字矣、

點絳唇

翠盖擎來秦淮水榭籮兒掛、移高就下、一對香肩亞、維莫之春、兩處都殘也、君聽罷、郢中歌者、厲和休嫌寡『西廂一句』（竚立閒階）

（未完）

「水」可代汽油

動力界一大進步

（丁祖澤）

蓋電氣廠發生之電氣、因購用者有多用少用之時而發電廠則莫善於全時間中供給等量之電氣、故有時發電廠有多餘之電氣、而無利用之方此時遂可利用之以作製造輕養之用、如電廠在深夜時、電燈熄滅者多、電力之供給亦減少、即爲利用價廉電氣之時、因之輕養氣之成本無在製造時、可不藉壓縮機、且輕養氣之利用電氣產生者並絕無爆燃危險、而得將大量氣體緊縮於極小鐵質容器中、以現今之製造成績、可使氣體壓至每平方吋三千磅之緊縮、故此種輕便之盛氣器、極便運輸、

伊倫氏後發明之輕養氣引擎或稱之曰水引擎、其結構與平常之汽油引擎、並無大異點、該引擎係六汽缸式、汽缸之直徑爲二百三十公厘、活塞衝程爲三百公厘、在速度每分鐘五百轉時、可生三百匹馬力、如以汽車引擎照伊倫氏方法加以改造、亦屬可能、且改造費亦不貴、在德國曾有一輛運貨汽車、經改爲伊倫式、已駛用數月、甚爲滿意、惟此新發明尚未能使小型汽車採用、因盛氣器安置問題、爲最困難之點云、

伊倫氏之引擎、不僅採用輕養爲燃料、並可採用下述之任何一類燃料、

一輕與空氣

二輕與任何燃料油（如火油汽油柴油等）

三輕與火酒（粗製山芋酒精）

伊倫氏引擎之最重要點、爲其熱効率（TFERMALEF FICEHCR）之增高、按蒸氣引擎之効率爲百分之十、汽油引擎爲百分之二十二至二十五、狄士引擎（即柴油引擎）爲百分之三十四、而伊倫氏引擎、竟有百分之五十、所謂熱効力者、乃指引擎燃料所生之熱、使引擎發生動力、其全份之熱、有若干可供實用之謂也、譬如汽油引擎、汽油所生全部之熱、僅有四分之一得實用、其餘四分之三即完全損失、伊倫氏引擎則得失各佔一半、而較汽油引擎之熱損失、則輕多矣、

近世自汽車盛行以來、凡交通繁忙之都市道路、均感受汽車烟囱所放出之烟臭味、汚濁、與不合衛生、而尤以使用柴油引擎之汽車爲甚、其放出之烟濃而黑、然在伊倫引擎放出之廢氣、既無臭氣、亦不含毒、性蓋所燃之輕養氣、自水中來、經變化後、復還原爲水、自引擎放出時、因受熱故成水蒸氣、若以輕與空氣共燃、則其廢氣成爲淡氣與水蒸汽之混合汽、若以輕氣與燃料油共燃則油之燃燒頗完全、故其廢氣中亦不含毒性之一養化炭氣也、

伊倫引擎所用之輕養氣、若能再加以重壓力、使成爲液體輕氣、與液體養氣、則將來汽車之汽油箱中、分爲兩格、直接可盛輕養液體、其添換之便、殊不亞於汽油、該時汽油汽車、恐將入淘汰之列矣、

同女招待的對話

不名譽＝生活＝嫁濶人

（影光）

固然現在女子的出路比這種名舉得多的也有不少、不過這裏僅就我們所知、在女性運動解放的口號之下、只是被作爲特種階級的粧飾品、一切仍是被男子獨占着、唯有這『女招待』一途、還能維持和解決了相當數目的女子生活、

在一個影戲院的女招待、作者在朋友間接的介紹之下曾對她有相當的問話、

『你爲什麼要來幹這女招待的事』、

『一家六口子、父親太老沒法子謀生、母親給人家當老媽、賺錢不多、沒法子維持生活、哥哥殘廢了不能走動算是廢人只能坐著吃、我下面有一個弟弟一個妹妹、還都是小孩子、自然不能賺錢養活一家人、看見別人當女招待賺錢不少、便由人家薦了來、當初是在茶社、後來在影院、東一月西半年、現在在這兒有一年多了、算起來幹女招待得也有三年多了』

『你每天可以賺多少錢呢』

『錢是沒有一定的、有時分幾角錢的小賬、也不算特別就是月錢太少才五塊來錢好在也不在乎這點小數目』

『那末你對這生活很樂意了吧』

『什麼樂意不樂意、三百六十行都是人幹的、我們當女招待的、不也是掙錢吃飯嗎、反正養活家就夠了、』

『我看你打扮得很漂亮、好像很富足的……』

『老實跟你說吧、這件毛太衣是一個客人送給我的、當女招待只要長得不錯、再用一些手段、便不愁沒人捧場、我是賣茶的、喝一盃茶是有限的錢、可是給的小費勝過茶錢百倍、話又說回來了、當女招待的不是在公館做小姐、事事也得迎合那些人的心、自然擦胭脂抹粉是不能缺少的、穿得怎麼樣、吃住得怎麼樣、就看她個人的人緣和手段怎麼樣了、』

『這麼說來、一定有別的女招待生活很不好了、』

『好的比壓的還是少得很、據我知道的窮的女招待也不是少、你要知道當女招待不是甘心願意來這樣現眼的、碰着倒霉蛋不老實的人們、摸摸索索使人過不去、得罪了人也很容易、再說我們侍候一個人、也不是一個人、每一個人都有權利的、加上長得醜的、性子直的、都不會有怎麼好生活的、而且女招待又不是一個人、家裏依賴着她賺錢人口要是多、掙的少、一定也很難過的、』

『聽說有許多女招待名譽不算好聽的、當眞嗎』

『是呀、那大半是些不務正、下了班就跟人家開房間去的、要不那樣、也許賺不多了錢了、她們每個人金手表、金戒指、是從那裏來的、要不是賣身、恐怕不會那麼闊氣咧、這種人多得很怕一半還不止呢、對啦、也有受騙去的、我知道不是都不要臉面的』

『你對這女招役的生活、就忍下去了嗎、將來打算怎麼樣過呢』

『什麼將來不將來、過一天說一天也許等一會我就死、也許和別人一樣、我嫁給闊老、哈、你別再向下淺問了』

『最後、我要問你認識字嗎』

『不認識、我聽說好些小報上、常登着有我們的消息不知是誰給登的、怪討厭的』

問到這裏、便告一結束、更進一步的調查、以及其他方面的女招待的眞情、俟諸異日再詳寫吧、但至少由這一段對話中、讀者一定可以認識一部分的女招待了、

得意極了

賴若手裏翻着一份報得意洋洋的對他的夫人說道、你看今天報上有了關於我的新聞

賴夫人也很高興的答道眞的嗎、

賴若報載六月份街上乘車客人的統計、有一千五百七十三萬八千五百二十六人、

賴夫人很詫異、這事於你有什麼相干？

賴若很得意的答道、我就是這些客裏面的一個、

本店　東京日本橋區本町二丁目一番地
滿洲主店　大連市山縣通一八二番地
資本金　壹億圓【全部收足】

長春三井洋行

電話
二三六〇　所長　一〇六二　勘定及出納
三二八四　賣買　一四四四　保險取次滿洲人
三二八八　賣買　一七六三　三井倉庫
二二九八　賣買　一四六〇　所長室
二〇一二　保險機械庶務電信　三三五八　社員社宅

取扱品目　穀物、穀粉、大豆、及其他豆類、大豆粕其他粕類、豆油其他油類、石炭、用品、電氣及其他機械類一般、砂糖、洋灰、報館紙類、麻袋生糸、金物、木材、化學肥料、工業藥品、食料品、其他雜品、人絹織物、三井紅茶。

國際運輸株式會社長春支店

營業科目　一、海陸運送取扱營業　二、倉庫及金融　三、代辦及保證　四、勞力請負　五、委託販賣　六、前各項關係一切業務

電話
二五〇四　二三〇一　二一三三　二三四六　二九三一　二六六五　二一三八
支店長 支店長代理　倉庫係 金融係　艙積係　到着發送係　庶務係　市內運搬扱所　貨物積卸係　專用線荷扱所

二六六二　二五一〇　二三九一　三一一五　二一九六　三〇五九　三三七九　三一七六　二七四三
日之出町倉庫　吉長線搬運部馬車部　滿工事務所　寬城子荷扱所　東扱所構內詰所　支店長代理宅　運輸主任宅　作業係主任宅

毛皮　帽子　毛毯　其他各種

巴列商會

御做店內隨意觀覽
既製品御註文做定期不悞
時式流行之型男女子供大氅洋服
洋服裝最新柄豐富陳列
初春節皆客人用物

本店　哈爾濱道裡中國大街七九　電二一二七
支店　新京日本橋通四四
支店　大連伊勢町四四　電八四〇二番

建築士　**野村孫市**
新京南廣場越香春旅社七號室　電話二四二九番
大連市西公園町四十五番地　電話二二三一一番

鶴崗煤鑛公司通告

查本公司自前年劃一股票金額更換新式股票迄今尙有舊式股票約二千四百餘股未經換領以致新舊股票不齊號碼亦不連接且歷年以來各股東住址多有變更亦未隨時向公司函報如遇通知事項極感困難茲爲整理股票便利通信起見定自三月一日起至三月三十日止無論持有新舊股票各股東均希開具姓名並詳細住址暨股票號碼連同股票一併送交本公司查驗另行註冊以便考查倘各股東逾期未經照辦將來關于發分紅利暨各項通知遞送不到或新舊股票發生其他事項時本公司礙難負責特此通告

成立新民分社啓事

本報爲便利閱戶起見成立新民分社以翟濟舟爲分社長　特此聲明

成立海倫分社啓事

本報爲便利閱戶起見在海倫成立分社以王雲霖爲分社長　特此聲明

成立吉林分社啓事

本報爲便利閱戶起見在吉林吉長報胡同四號成立分社以張少愚爲分社長以戴岳亭爲營業主任該處紳商有訂閱本報及登廣告者請就近接洽可也

本報設立奉天總支社

本報現在奉天大南關小什街東設立總分社各界如有訂閱本報者請至該處接洽

五金雜貨發行

金盃牌打球牌洋麵。義字、春字、通字白糖。金豬牌金華牌洋針。太陽牌各種膠皮鞋。鳥牌鳳鳥牌跳舞久字大信字特等報紙。鳳鳥牌香皂牌化粧品。亞細亞各種汽油煤油。各種毛貨綿貨絹貨。其他各種雜貨俱全。

株式會社 **大信洋行**
新京支店雜貨部
日本橋通七八
電話二五二二番

招募練習店員廣告

一、年齡　十五歲以上二十歲以下
一、保證　如願應募須携帶保證書親來面議

新京 日本橋通三五
金泰洋行

滿洲國通信社啓

本社夙擬發行滿文通信厥後着着進行目下諸準備已竣茲已於二月一日開始發刊本社得滿洲國政府特許創立於昨歲十二月係爲滿洲國內唯一國際通信社也本社與世界各大通信社皆有特約能以最迅速的正確報道世界消息尤其據本社成立之定旨更能迅確報載國家之行政及其施政等記事同時雖如全國各地者間時聞亦細大不捐爲貢獻當局建設安業樂土之宏業之同時更務願與全滿洲國國民以明顯的滿洲國發展之認識故極望海內諸士贊襄本社成立之宗旨不時賜教以匡不逮是所至禱

滿洲國通信社

技術優秀　迅速叮寧
新京中央通警察署對面
林田照像館
電話二二一二番

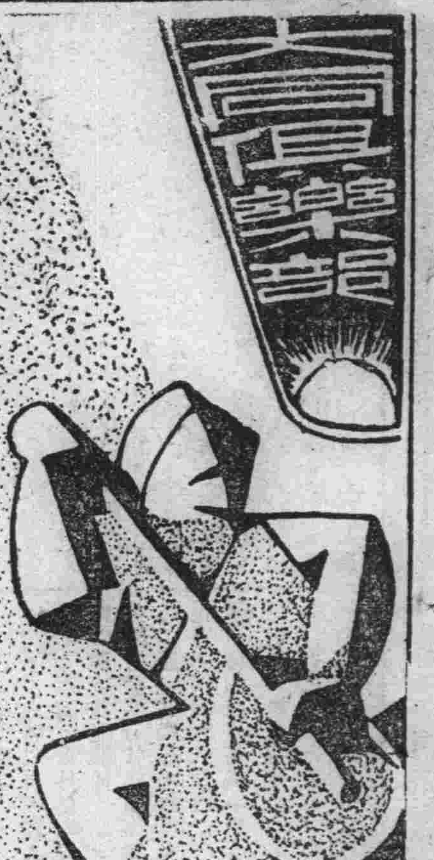

無蜜的蜂

（匪者）

一個詩人在他的案頭寫着這麼一條座右銘，『女人是蛇，我將擲之於大海』，不知那一位色情狂的家伙，在那座右銘的旁邊又寫着，『女人是蜜，我將擁之於胸懷』

失戀的人這樣憤慨地說，『難道說女人是這樣的可愛，戀愛是這樣的甜蜜，須得用黃金的上獻和雙膝跪來贖換麼？……我不相信，世上有這許多愚蠢的人們，永是歡喜鏈結了自己成爲奴隸心而去愛那些的女人們……』

男女是這樣的不平等麼？尤其是布爾喬亞的人們——『大學府』的體育館的門前貼着佈告『凡着皮鞋者請勿入內』，這張堂堂佈告張貼後的結果男生們唯命是從的在跑進體育館的門前先要估量估量自己如否有換了平底鞋，至於一般東宮裏的宮主們呢？却還未曾拋棄咱們的高跟鞋，嗚呼一樣皮鞋，兩種看法，天下不平之事孰有甚於斯哉？

據說這是有類乎阿Ｑ式的戀愛蝦蟆想不到天鵝肉吃他偏對人說『這個女的很根本是不喜歡的』，——其實與狐狸得不到葡萄吃，而說這葡萄是酸，反正一樣。

一般初次斯婚的女子們大家都惱於被男人們的遺棄而跌入了苦陷裏，有一首日本的俳句寫得很好，這正可論當今我同的女子代作呻吟的哭訴。

『教他看了中意這是過去的心願了如今的苦心是怎樣不要被他拋棄了』，

一個富有情感的詩人說，『愛情是什麼？他是渺飄不可捉摸的東西，好像看遠山景緻如畫窗際的炫美一般，可是等你跋涉向前他又避你而去。』

盲人的悲哀

（重樓）

—用蕭伯訥『夜色正茫茫黎明尚有待』詩意—

十字街頭站立着一個盲人
他不絕地翻着他白色的雙睛，
他想別人都說這世界是多麼的繁榮
但我呢？却從來未看見過一線光明
他不懂怎樣是美麗甚麼是黑白
他祇能聽見步伐和車輪的鳴聲，
他祈禱他能脫離這茫茫的長夜，
他祈禱他能跨過這黯黯的途程，
盲人的悲哀引起我心絃的共鳴，
我希望有一天盲人能睜開他的眼睛，
社會的醫療者消除一切的病態，
全人類得享受那幸福的黎明。

黃白艷侶

長篇　譯述　【續】　（潤）

當漢密頓在史諾爵士家裏晚宴席上大發酸素作用之後的第三天，孫欽露第一次到史諾夫人家裏訪她，當時剛巧在他在家，彼此暢叙了一番，過了一個星期，史諾夫婦便請孫先生到他們家裏晚宴，上次他們請漢密頓約時候，賓主共四人，這一次也是如此，這四位裏，兩位是史諾伉儷，一位是孫先生，還有一位呢，當然是愛翡女士了，愛翡女士在珠連女士家裏宴會，曾經和孫先生同席過，現在又知道史諾也很歡迎他，所以史諾請愛翡那天晚宴不要出外，請她做陪，她也就很也就很自然的答應了。

那天在晚宴之前，愛翡女士對于應穿什麼衣服，倒也躊躇了一下，她想起上一次在珠連家裏晚宴的時候，她身上所穿的是綠色，很引起孫先生的注意，這一次若穿那樣顏色，恐怕孫先生疑她有意和他兜攪，有意使他注意，她想綠色她最喜歡的，除此之外，只有紅色或灰色還可以選用，最後她便選定一件紅色的衣服，那時已竟不早，她趕緊整髮修容，穿好衣服奔到樓下去，碰見孫先生恰好來了，她便招呼他一同走進客廳裏面去，走進客廳之後，孫先生的態度非常自然，落落大方，而愛翡女士反而双頰嬌紅，對孫先生嫣然一笑，冀以掩其嬌羞在她心裏轉念之間，以爲她那晚不當綠色而穿紅色，當可減少孫的注意，那裏知道紅色正是中國新娘子穿的衣服，也免不了孫的注意，這是幾個月後，孫先生才告訴她的，

愛翡女士一面招呼孫先生坐，一面通知史諾夫婦，他們知道之後，也就一起出來敘談甚歡，繼而相偕入席，入席之後，愛翡女士覺得孫先生雖和她的民族各異，而其態度嫺雅，談吐雋永，妙趣環生，精神煥發，處處超過同屬于一個民族的漢密頓，因此她又想到連珠女士那樣優待孫欽露，史諾又這樣歡迎孫欽露，的確有他們的理由這個時候的孫先生，溫雅謙和，談論風生，使在座的都覺得隨他的笑語聲而坐于春風之中，（未完）

文壇近訊

偉斯卓夫逝世

俄名畫家

著名俄國老畫家偉斯尼卓夫三月十二日已在莫斯科逝世，享年七十五歲，偉氏於一八七八年開始繪畫生涯，爲十九世紀後期著名風景畫家之一，但偉氏之得名，却由於擅長在市上描繪彼得大帝即位前舊莫斯科之風俗人情，偉氏富於史紀知識，故其作品除藝術價値外更具古物學價値，一九一七年革命後，偉氏如舊繼續工作，繪就舊莫斯科寫照多幅，一九二六年，敎育民委員會議決開一展覽會，陳列偉氏作品，成績甚佳，目前無論在蘇聯或在外國之繪圖陳列館中，莫不備有偉氏之作品云。

新聲

我彷彿是……

（龐）

我彷彿是一個海濱的牧者，
在怒潮澎湃裏狂歌，
那好像我軀殼中飛出夢遊的靈魂——
化作了翻飛在海面上點點的白鷗，

我彷彿是一個山崖的牧者，
在夕陽殘影裏狂歌，
那好像愛者的喉嚨歌唱出的哀曲——
深谷中響應着慘冷與悲苦的奏合。

我彷彿是一個林邊的牧者，
在荒蔓夜幕裏狂歌，
那好像大理飄來伊人的隱泣——
敗葉枯草的霰聲呵，陣陣偷偷的掠過。

我彷彿是一個澤上的牧者，
在微風晞噓裏狂歌，
那好像我們悲哀消失後的光明，
閃爍在野草上——一團團的螢火。

一九三三，三，二〇

新貴

（老木）

『哦哦，遲翁，我明白，這一定是必需的，可是，他的運氣不好，一個鴉頭不幸前年死了，不然也許……』

『別的呢，別的也成，妹妹，表妹，作媒總可以……不然，大烟土……秉老，你可聽清，我可實在一點爲頭也沒有，不過我也想拉進幾個自己人來，作我的助手，所以我也寧可人們來說閒話來罵我，我自己總是問心無愧的，這裏我決不撈摸半文錢，你想我連我自己的女兒都犧牲了，不，其實這也是爲他是一生幸福，令親的事我想還是先下點本錢好些，因爲祇要他能有力掙扎着爬最好就教他盡量的爬，將來總會有名利得的一天……』

『是的，是的，承教，承教，我一定替舍親想辦法，那樣總可以弄個科長吧，』

『這要看他的分量了，輕重，厚薄，……』

『哦哦，一定，盡量的湊這裡的人貴，到水災旱災的地方買去，那總能便宜，回來認作自己的孩子，不，不，就是認作妹妹也可以……』

『秉老，不然，你們把錢交給我也好，也免去了許多的麻煩，我也得徵求部長的同意，若你們自己辦，萬一弄出點事故來，我也不好看，那更費手續了，你想我能給你們當上麼？……』

『也好，我就去湊去，盡量的湊，祇要暫時的褲子露不出屁股來就可以，露着腿倒沒什麼，小掛是決對可以不穿的，』

『呵呀，秉老，我想不到你居然能這樣犧牲呵，這太可敬了，原來你也有這種勇氣，爲朋友，爲國家，你趕緊的幹吧，犧牲吧，將來總會名利得的……』

窗戶上的陰影，漸漸的爬了上來。

秉倚禮再走在冰凍了雪的馬路的時候，已是陽光將剩最後的餘輝了，他覺得路過着的人都不是以前那樣獰狠了，他的腦海裏在躁鬆，心也在躁鬆，甚而他的靈魂也在跳躍，那些恢復和報歸，建設和頹塌，衣服光了，褲子光了，老婆啜泣，孩子叫號，登時眼前發光，光亮，光亮使他幾乎睜不開眼，洋樓，汽車，酒瓶子，大洋錢，雪白的嫩腿，凸起的乳房，迴轉，迴轉，沈壓，沈壓，沈壓的力量，幾乎把他壓倒在人事沉迷幻想之中了，

一九三三，三，（完）

名言

大抵人類野強弱，都可以拿樂羣和不樂羣做標準，要是最富有羣性，聚千百萬人通力合作如同一人文明一定很高，一定很強，斷不受天然淘汰，要是割裂好爭自相殘殺，文明程度一定很低國家一定很弱所以互助樂羣是進化的原素—杜威—

名言

凡是有思想的人受過教育的人遇着問題發生，或從衆或特立獨行均以合於義理爲依歸，在潮流激盪舉世狂的時候，最能表現個人的膽力魄力，一國有無領袖，只看有無魄力膽量的人—杜威

摩登

及早回頭

（萍志女士）

編者按——志萍女士，對於他的人格發生不信任，並未舉出具體的事實，我們無從懸斷，假定女士的不信任的，是正確的，她父母其初貿貿的介紹是做父母的魯莽之處，女士其初和他那樣親密（双人的照片，便是親密的表現）是女士自己魯莽，這種地方處之很可以給做父母的和青年的人們個好教訓，所以我們要出來請大家特別注意一下不過人孰無過這種無心之過雖屬不幸，當然也不是做父母的和做青年的自己有意如此不過我們以爲既然發現錯誤，就須『懸崖勒馬』，不應該將錯就錯的讓他錯到底，這本是很平常的事，做了朋友之後，因發現不錯誤願再繼續，更不願選『他』做終身伴侶，這也是很平常的事，志萍女士和『他』做朋友，志萍女士，覺得『他』靦腆的是『双人照片』，這雖然是魯莽的舉動，但比魯莽的結婚總輕得多，這『他』竟想藉此以毀壞女士的名譽，其心術更不可問，女士更不該因此魯莽的一張照片，而把終身送入虎口，所以如果女士『不信任』是正確的，我們絕對不贊成，因一張照片的關係，而遷就下去』女士應先把這個道理婉勸父母，萬一父母執迷不悟，自己須有相當的勇氣，爲自己的前途奮鬥，當知將來嫁錯了人，父母不更『死加了許多痛苦』，不如此時及早回頭，以免永久的痛苦。

即求細診復親切
內科。痔疾科。
性病。小兒科。
鴉片 嗎啡 海洛英 專戒療法
松本醫院
入院隨意 隨時應往診需
場所 日本橋郵便局前 電話三七五六番

營業科目
鐘表 金銀首飾 唱機唱片
眼鏡 珠寶鑽石 自來水筆
徽章 照像器材 麻雀牌
常到新奇之隨時貨物 永備優良之紀念贈品
新京中央通四八番地
合名會社 森洋行 新京分號
電話日長三八七三號
●鐘表修理部・金銀加工部
技術之精巧加工之優美已蒙各界所賞讚故祈諸賢多爲利用
如有所顧時請掛日長電話三八七三號

雙發 印刷部 電二八三四番
日本橋通七四
電氣部 電三八二三番

本報副刊徵文啓事

蓋聞大同要義，在畛域無分，俱樂精神，貴雅俗共賞，本部爰本斯旨，並審度以情，謀以王道與民同樂之心，爲國家歌舞昇平之助，舉凡學人逸興，評古衡今，豪士清談，說天說地，詩詞推个之李杜，金石鶩古之趙歐，擅猜謎之杜家，喜談諧之晏倩，以及碧海靑客，慣談瀛洲之李白，髮宮人，能說天寶遺秩士悲懷，倘欲涉足此間，莫不歡迎恐後，大好消閑之地，無多遊戲之場，願集共樂於此，凡我同志，盍歸乎來。

本報副刊投稿簡章

一、小說，戲劇，詩詞，掌故，傳記，美術照片，滑稽漫畫，及關于文藝電影社會方面之各種非諧批評言論等，（以五千字以下者爲限）凡趣味雋永而意厚者均極歡迎。
二、凡感受家庭，社會，環境……諸方之困難，而自己不能解決者，本部願就智力所能及之範圍內，依法律順人情，爲適當解答。
三、來稿須繕寫清楚，加標點，並註明姓名，住址及願署何名，加蓋圖章，同時須附郵票備還之用，不依本條之稿件，視爲抛棄。
四、來稿未經錄取者，一週內退還，不附郵票保留，及追加郵票者，不在此限。
五、來稿經披露者，酌從優致酬，（稿費每千字五角至一圓，詩詞無酬，但可酌贈本報，不足千字者保留至下月計算，文藝及其他有價値之作品，抄襲及業見他報者無酬）月終結算，下月初本埠自取，外埠寄上。

製作工廠 明治時計製造合資會社 大日本名古屋市
創業於西歷一八九五年爲東亞唯一之極大工廠
獅球牌鐘
在鐘表界有最高之權威 精製各種出品優良無比
普令時牌
大滿洲國總經理處 合名會社 森洋行
奉天春日町 大連 新京

日滿民刑事訴訟，顧問，鑑定，日滿通譯，貸家貸地管理並諸書類作成
辯護士 黑田實法律事務所
新京日本橋通 新京百貨店樓上

成立大連分社啓事
本報爲便利閱戶起見在大連成立分社以野崎德次郎爲分社長該地訂閱本報及登廣告者請就近接洽可也特此聲明

註冊商標
自造高等醬油味美價廉食料佳品
新京頭道溝東四條通
遼陽分此
岡田醬園
日電三一四六番
大米衛醋再製頂上食鹽 批發零售一概歡迎

運送代理仲介業
通濟公司
新京中央通十一番地
電話三二四一番
哈爾濱糾紋街五十七番地

痔瘡 救星出現
八珍化痔靈良藥
專治內外兩痔。便血脫肛。結痔生管。騷痛奇癢。流膿淌水。肛門腫脹。久成痔漏。痛苦萬狀。擦服此藥。靈效非常。每盒現洋一元五角。每打十五元。
說明書加承函索，附郵票二分即寄。
分行上海棋盤街八號 李郁生寄廬
總發行奉天小南門裡鄭親王府胡同
新京總代理店北門外五洲大藥房
頭道溝義和謙

經濟

大同元年度 滿洲國預算內容
歲入歲出追加預算 各部特別會計預算

(本報特訊)日昨(星期一)爲滿洲國國務會議之期、玆將其詳細內容之紀錄分列於下

大同元年度歲入歲出追加預算(第一號)

歲入 一六、九四八、九四五圓
臨時部 一六、九四八、九四五圓
總務廳所管 一六、九四八、九四五圓
第三款 公債金 一六、九四八、九四五圓
歲出 一六、九四八、九四五圓
經常部 五八七、八五〇圓
總務廳所管 五八七、八五〇圓
第十款 各項支出款 五八七、八五〇圓
臨時部 一六、三六一、〇九五圓
總務廳所管 三、三一二、一四七圓
第十二款 清鄉費 一、四一〇、〇〇〇圓
第二十一款 北滿水災善後費 四〇二、一四七圓
第二十九款 滾入國道局特別會計 一、五〇〇、〇〇〇圓
興安總署所管 六六、〇〇〇圓
第一款 呼倫貝爾事變善後費 六六、〇〇〇圓
民政部所管 五、七六三、〇〇〇圓
第三款 海邊警察隊充實費 一、二六三、〇〇〇圓
第四款 縣地方費補助費 四、五〇〇、〇〇〇圓
軍政部所管 六、九〇二、〇〇〇圓
第四款 呼倫貝爾事變費 二〇二、〇〇〇圓
第七款 特別治安維持費 六、〇〇〇、〇〇〇圓
第八款 江防艦隊整備費 七〇〇、〇〇〇圓
財政部所管 三一七、九四八圓
第五款 公債諸費 三一七、九四八圓

大同元年度歲入歲出追加預算(第二號)

歲入 二、六〇〇、〇〇〇圓
臨時部 二、六〇〇、〇〇〇圓
總務廳所管 二、六〇〇、〇〇〇圓
第三款 公債金 二、六〇〇、〇〇〇圓
歲出 二、六〇〇、〇〇〇圓
臨時部 二、六〇〇、〇〇〇圓
總務廳所管 二、六〇〇、〇〇〇圓
第三十款 阿片滾入專賣公署特別會計資金 二、六〇〇、〇〇〇圓

大同元年度歲入歲出追加預算(第三號)

歲入 五、一〇〇、〇〇〇圓
臨時部 五、一〇〇、〇〇〇圓
總務廳所管 五、一〇〇、〇〇〇圓
第三款 公債金 五、〇〇〇、〇〇〇圓
第五款 收入國都建設局特別會計負擔利息 一〇〇、〇〇〇圓
歲出 五、一〇〇、〇〇〇圓
經常部 一〇〇、〇〇〇圓
總務廳所管 一〇〇、〇〇〇圓
第十款 各項支出款 一〇〇、〇〇〇圓
臨時部 五、〇〇〇、〇〇〇圓
總務廳所管 五、〇〇〇、〇〇〇圓
第三十一款 滾入國都建設局特別會計資金 五、〇〇〇、〇〇〇圓

大同元年度財政部所管專賣公署特別會計預算

歲入 經常部 一六、八〇九、六三七圓
臨時部 二、六〇〇、〇〇〇圓
計 一九、四〇九、六三七圓
歲出 經常部 一九、三九三、六三七圓
臨時部 一六、〇〇〇圓
計 一九、四〇九、六三七圓
歲入
經常部 一六、八〇九、六三七圓
第一款 專賣作業收入 一六、八〇九、六三七圓
臨時部 二、六〇〇、〇〇〇圓
第一款 收入資金 二、六〇〇、〇〇〇圓
歲出
經常部 一九、三九三、六三七圓
第一款 鴉片專賣作業費 一三、七五一、八七四圓
第二款 熱河鴉片辦事費 八七、一〇一圓
第三款 國庫準備金 五五〇、〇〇〇圓
第四款 滾入一般會計利益金 五、〇〇〇、〇〇〇圓
第五款 滾出次年度剩餘金 四、六六二圓
(未完)

吉長鐵路 新京驛營業旺盛

吉長路新京驛製馬站長接任以來、對於運輸方面、力加整頓、因是客貨營業、非常發達、該驛各項收入、每日均在八九千圓之譜、佔該路總收入四分之一以上、玆將本月廿日之收入列下、以示一般
乘客七四七人、降客六五二人、其收入一五五三元。
貨物到着二一四四五公斤、其發送一六〇八九五公斤、其收入七一六八元加以其他收入共計八千九百零九元云。

美國發現百元僞幣 乃由法德流入

(紐約英亞社電)因發現僞造之百元假票、合衆社發表下述華盛頓特派記者消息、紐約支加哥所傳、百元僞造紙幣、係俄國製造說、已由美國偵探總局否認、該偵探長稱因無證據可斷、僞造紙幣係於俄國製造、惟判明係由法國或德國流來之徵云、

百億弗負債之美國農村 救濟益感困難 除依通貨膨脹策外無他途

△不穩之美國農村

苦於百億弗負債之美國農村、有窮鼠嚙猫之勢、對於財產扣押之執行吏、有以暴力對抗之態度、百姓頻起騷動、如進一步即起反亂而退不穩之空氣此種形勢亦此次財界恐慌之一因也、因此恐慌漸有險惡之虞、至於農村之負債、已增至戰前之三倍百億弗以上、而收入僅戰前之半額以下、減至好況時代之八分之一、而生活必需品之價格、亦較戰前高六分、生活頗難、農民受借款與收入減少之二層重壓、已感千萬困苦之狀態矣、

△大農村組織之苦

農村不況、殆爲世界、各國近年來共同之情形、而美國則尤甚、因美國之農業組織爲世界無比之大農制故也、東洋各國之農業乃小規模的、不況之時以自家需要爲基本、所謂自給自足的農業、對於環境富有融通性耳、然美國之農業乃依機械力之大農組織、其農產物殆多專門化若干百响之大耕地、僅種棉花或僅種小麥或僅種包米、如斯耕種之農家甚多、要之美國之農場、在或種意味近似生產特殊之農產物工場、所以變其產物之種類或使之多變化等事、因設備與市場等之關係、實爲困難之事也、近年在美國頁幾百爺加(坪數單位)之小麥、枯乾而放棄矣、數百町步之馬鈴薯不挖出而棄之矣、農業的工業化與市場閉塞同時不得已之現象也、如斯結果、在美國農場之半數、均作借款之抵押品矣、不作抵押者僅所謂不在地主而已、其不在地主者大抵在都會有商工業或金融業關係之富豪階致焉、其押受農場抵當之債權者、大部分如左列所示

債權者種類	金額(百萬弗)	百分率
聯邦不動產銀行	一、一四六	一二、一
股份不動產銀行	六六七	七、〇
商業銀行	一、〇二〇	一〇、八
抵當會社	九八八	一〇、四
保險會社	二、一六四	二二、九
農家出身者	一、〇〇六	一〇、六
農家	三三九	三、六
其他	二、一三八	二二、六
合計	九、四六八	一〇〇、〇

△努力於救濟策

對於債務之利息農家亦有不能交納之狀態、所以債權者不得不執行抵押土地之扣押、因此流血之事件頻出矣、如愛娃州當局施應急策、向債權者懇望緩延爲農家抵押品之扣押、近日對此有講求徹底的救濟法之豫定、其他各州亦銳意繼續講究同樣手段中、又債權者或大保險會社最近對於自耕農之抵押品扣押決定暫時停止、而其他銀行會社辦亦採同樣之柔和的手段外、無他途也、對此農村負債問題、美國議會提出種種之建議案、合上院銀行及通貨委員會、由阿康沙斯州選出議員斐寄森氏、爲救濟農家負債提出資本十億弗之金融會社設立案、由此辦將農家直接通融外、向聯邦不動產銀行通融借款約五億弗、增高該銀行之活動力、對於農家有使之增加貸款之計畫、更對於股份不動產銀行亦希望其借款焉、

△救濟之困難

至救濟之困難到農村負債問題、不僅債務者農家幾失支付能力、債權者側亦有相當窮況、就中個人債權者中利息不進全然無收入、更感困難之人尤多、或老人或寡婦出賣農場、以其代價放出土地抵押貸款、依其利息而生活之人、現當農家陷於惡劣窮狀、此種債權約達全部五分之一之狀態、誠重要社會問題也、此外農村對方之不動產會社與銀行更因此次財界恐慌、倍受痛苦、所以農村多受支付延期會之影響、極困難問題也、農村救濟問題、大總統亦感爲束手之難事業、且美國農產物盛向海外出賣之希望、今已全無、現在實狀較胡佛時代更爲惡化、所以羅斯福新大總統、雖以靈敏手腕、對於農村之救濟想亦感爲不容易之難事業耳、此時農村之大衆、由自暴自棄難免不激發不側不祥事件、羅斯福大總統之政見依與各國之協調、使關稅障壁低下、增加農產物之海外輸出同時、發表以財政的救濟計畫、其財界自身既露醜態、今日農村金融除依通貨膨脹政策外、無也途焉、

日本三月中旬 外國貿易概算 及主要輸出入品額

(東京廿日發國通)據大藏省發表、三月中旬十六港外國貿易。概算如左列。

(單位千圓)

輸出	三六、九四四
輸入	五七、〇一九
合計	九三、九六三
入超	二〇、〇七五
一月以降累計	
輸出	三一〇、六四五
輸入	四七四、八五五
合計	七八五、五〇〇
入超	一六四、二一〇

(東京廿日發國通)大藏省發表三月中旬之主要商品輸出入額列下。

(單位金千圓)

輸出	
綿織糸	三〇五
絹糸	四、六四七
綿織物	九、〇〇〇
絹織物	一、三七三
輸入	
棉花	二五、九一七

數量如左 (單位百斤)

輸出 絹糸	六、七八六
輸入 棉花	五七〇、九七七

特產收買停止 由中央銀行飭令 實業局向各分行通知

(奉天通訊)滿洲中央銀行實業局之調節物產價格的收買經各方面呈請停止結果、實業局將今後停止一切收買之旨、通知各分行矣、

中央銀行 連行開業

(大連特訊)在舊軍閥時代、大連市內即設有奉天東三省官銀號、吉林永衡官銀號、黑龍江官銀號、等分號、至滿洲國成立以來、仍於舊址執行原有業務、玆遵總行飭令合併已於山縣通更爲滿洲中央銀行大連分行、由本月十一日起、已開始一般銀行業務矣云。

廚房常備

味の素

(味之素)

「燴參不錯」

我贏了該僾嗎、哎、又輸了可是儞割的甚麼哪、憊還不曉得麼、這是味の素割的諱拳咯。

就是這麼割的
一使湯菜 涼鮑魚得
三並應用 四冷葷到
五香肉好 燴參不錯
棋子鴨可 八寶菜來
酒菜均廿 全鴨更美

味の素無論葷素各樣的菜湯可以使用
用少点兒立成了多好味就說文化的調味料

(C—295)

OHTA'S ISAN.
THE PEPTIC MEDICINE

健胃強壯

太田胃散

本靈藥實係家傳秘方數十年來行銷中外馳名於各界藥味爽快男女老幼四時每飯後服下一匙能助消化食慾增進健胃補脾豫防胃疾又防瘟疫倘或過飲過食服下一匙奏効如神苟重衛生諸君萬不可一日不備之至寶也

大日本 東京 太田信義藥房啓

各地藥房均有出售

代理店 大連市浪花町 日本賣藥會社支店

滿洲國沿海各處配置
大中小快速警備艇
防禦不良份子之潛入
澈底掃除密運及海賊

關於防範滿洲國沿海一節、在事變前、惟由奉天漁業商船保護局擔任其責、但沈鴻烈所屬之東北艦隊、亦時常予以援助、一經事變暴發、此等警備船隻其優秀者均逃亡他處、嗣後在營口設置海邊警察隊、在安東設置分遣隊、暫以殘剩之古朽船艦若干隻、充任防範沿海、但長此以往、苟不謀改進充實內容、而仍持續舊態、則難以杜絕沿海一帶之海賊、或武器、子彈、鹽類等物、之秘密進口、及防禦不逞分子之潛入、本警務司有鑒及此種情形、曾考究其改進策、並既於三月二十日、在國務院會議決定、實施其一部分、茲將其具體辦法列開於左、

一、新造大中小各型警備艇若干隻、
二、充實營口、安東、兩處海邊警察隊之陸上施設、
三、在渤海、黃海、兩沿岸之主要地點、新設警察分隊、

以上各節、擬於解冰期、以前完成之、新造各型警備艇、均屬最新式、且有左列各種特點、

（一）大型警備艇
因有最新式重油發動機、故能得自由在渤海黃海馳走、且備有射程數千公尺之大砲、及機槍數架、及探照燈、無線電機等物、一則足以威壓密運武器、子彈等之船隻、一則得與陸上各警察隊、完全連絡之、

（二）中型警備艇
係因淺吃水式之最新發動機艇、又有裝置大砲、機槍、（各數挺）無線電、故得在沿岸淺海、自由航走、

（三）小型警備艇
因其艇型小、而輕快、故得盡量發揮其優點

爲供給在滿不逞分子匪賊起見、向由魯各省秘密輸運之武器、子彈等類、雖未得有明確之統計、惟在事實上、既有相當數目、至於鴨綠江關東州等、沿海之密運鹽、糖、石油、及其他之商貨、其數頗巨、政府於稅收上所受之損失、亦不少、因海賊猖獗、坐礁船隻或漁船之被害亦不少、但因有上記各種之海上警備施設、略得防止前項各種之弊害、以資防範、前項各種新施設、僅其一部份尙屬不充分、俟政府財政確立後、再行充實以期完備海上防範、刻下正續行第二次擴充計畫中、

蔣介石派討共軍受
共產黨莫大之損害

（北平二十日發國通）此次討伐熱河之同時、再度猖獗之江西省共產黨、前日中央軍受共多大的損害、然據後來報告、十日該省崇仁方面、蔣介石派遣之共產討伐軍、第十一師羅卓英、孫連仲二軍、因共產黨之猖獗、再度受多大之損害、然該黨勢力強固、實難掃蕩云、

占領古北口之川原部隊（〇爲該隊隊長）

日極貧苦之少女
慰問討熱日軍
愛國熱誠三軍感泣

日下海倫駐屯第〇聯隊、第〇中隊、高林軍曹、於三月一日受領之慰問袋內、有舊手巾、舊鉛筆三枝、小學教科書、古玩具一個、並書信一封、高橋軍曹、開信視之、項慰問袋爲一可愛少女、有愛國心之赤誠、將舊玩具、舊手巾洗濯物、舊鉛筆三支舊教科書一冊、並添附關於自身上的書信、因之現其贈於身不自由之滿洲僻地縫織奮鬪之日本軍、當與以熱誠、慰問袋、繼續贈與該軍士、得此慰問品之兵士等、均開喜悅顏、並有感謝之淚、此品、視其書信、均可令人感謝之一美談也、

▲其書信內容如下

兵隊等、余父親已逝世、由母親撫養成人、外人當有多數金錢奉上、余所送呈者僅此耳、茨城縣河郡添町、尋常高等小學二年、澤島密歐伊

高橋軍曹、對此少女之熱誠、一時感激之語均不能出、僅有感淚直流、往返誦讀之後、將該慰問袋、呈交中隊長、亦具同樣之激感、爲回復慰問少女計、招集全隊兵士、施以訓辭、將兵等、對少女均有感激心、每人捐助之錢、合計一圓五十錢、送於小學校學長、

▲中隊長之訓辭
『如斯之貧困一少女、尙能充滿愛國之熱誠、將自己極貴重物品、作爲慰問品、送到軍中、實堪感謝、我等對於國家更當盡力、對於國民、不可不令其安堵云、

▲中隊長致該小學校書信內容如左
貴校一女生之熱誠愛國心、頗感動日本將兵、及滿洲國人、是以我等更當益思盡忠報國之至誠、信內之款額爲數極微、然係由將兵及滿洲國人、衷心所捐助者、可交與少女云、

西廣場小學校五年生、竹內度一、德島豐、北掘謙二、山田弦、嶺島貞良、小松英隆六名、於廿日午後四時攜帶製慰問袋之大箱三個、赴新京憲兵隊、代表全級、發言如下、『請將此品、轉呈在熱河活動憲兵諸位』該隊小山中佐以下、各憲兵非常感激熱河之事情、與皇軍偉大之奮鬪、更憲兵等、有一般人不明悉之苦工作、種種難苦話、說與學生聽之、少年等深淚流、齊將所聞之皇軍健氣話、向級友、說知云、

由上海入長崎
法國海軍練習艦
市商會大歡迎

（長崎十九日發國通）法國海軍練習艦、評扎克號（六四九六噸）十九日午前九時、由上海入港當地、二十日午後三時、在長崎海岸、由市及商工會議所、將舉行盛大之歡迎會云

三日間參觀市內後、二十三日由長崎出帆、二十八日豫定入港神戶云

中國……由美
運到飛機六架

（上海二十日發國通）據確實之報告、中國軍五十七十八兩日、由美國運來六輛飛機云、

滿鐵全路聯絡
改定時間

滿鐵定自四月一日起、改年全路行車時間、大局趨激甚變化、因朝鮮鐵道局增進速力、於此機會、滿鐵擬圖改善行駛日滿間直通列車、所謂國際列車之聯絡、系統變更、時屆陽春、今年較去歲日本之學生團體視察旅行團當多、是故滿鐵頗費苦心之變更、及係滿鐵路內短距離間之本日可歸之遠足之客、務得方便之改正、

▲大連新京間
本路縮短行駛時間、爲接續安奉路、十六列車途中變更十七列車、改自大連發十八列車運行途中而止

▲安奉線
奉天釜山直通旅客列車之連絡系統、迄今關釜連絡船第一第二便、由曾通列車一輛纖來、其第七第八便由急行列車聯絡、今因朝鮮增進速、力改正列車配置聯絡系統列車數、再東京釜山間、則並未改正、因此變更、安奉線列車、編於早晨、及夜間、是故於晝間增發一次、編列車以之連絡安東京城間、朝鮮線混合列車、當極使還足狩獵釣魚等旅行者、同時亦當爲視察團體所歡迎

▲撫順路
此路因車從來列車數少、今決加開往復兩次、以除此不便、營口線則大致未變、

滿日空路聯絡
由新京抵東京僅廿時

【東京廿日發國通】日本帝國政府與滿洲國之交通聯絡、鐵道省以下各關係當局此續行相當之研究、然海底暫作別論、陸路中間僅控在關門海峽、日本內地當然有朝鮮京間、夜間由東京出發、明朝到大阪、由大阪乘飛機、經過福岡、到新京、其間僅不過廿小時左右、即可到新京、如有夜由東京出發、在本日內即了到新京、倘以此鐵道局及滿洲鐵道之速力增進、然則新京、尙需要六七十時間、因之日本鐵道省、爲將來與滿洲國提携計、施行路空之聯絡、此即樹立鐵道與飛機之連絡定期運輸計劃、依此項計劃、東京新爲定期交通路、劃成日滿兩國間之交通運輸、的新時代、同時爲非常便利事、是以遞信、外張軍、其他關係各者並達於民間會社研究之施行場議、然我於近日或將來、視有實現之可能性。

阿化魯哥加里斯哥
戲院起火慘劇
焚死四十人重傷七十人

（墨西哥十四日英電社電）據阿化魯哥加里斯哥消息、昨該市市立戲院演劇時、發生大火、死人四十重傷七十、此次犧牲之大、對於觀衆其亦飽受重驚、實第一次有名大火、觀衆爲奪門逃命、門窄人多、多有自二層樓梯下跳、粉骨碎身而死者云、

京城至龍井村間
航空告成

（間島廿日發國通）日本航空運輸之北線定期、航空路開拓之京城、龍井村間、試驗飛行之快卡號飛機、於午前十一時半、平安到間島、因之北線定期航空路之開拓、已告成功云、

滿日軍討伐
劉賓殘黨
擊破兵匪一千餘名

（哈爾濱二十日發國通）北境警備隊、待江省軍來到、可以討伐北興鎮富錦對岸之劉賓殘黨、約一千七百名、結集於富錦、開始討伐行動、遂於十七日下午占領北興鎮、因擊破屯據堅固陣之匪敵六七百名。

日天皇頒賜勳章
于井上大將及本庄中將

【東京廿一日發國通】皇室對於前軍事參議官井上大將、頒賜勳一等旭日大授章、軍參議官本庄中將、頒與勳一等瑞寶章、之聖旨提出、天皇陛下、於廿一日午前十時、出御於宮中鳳凰間由齋藤首相待立之下舉行親授式云

陸軍大將正三位勳一等功三級　井上幾太郎
授旭日大綬章
陸軍中將從三位勳二等功三級　本庄繁
敍勳一等

航空株式會社
恢復空郵

前因熱河方面種種情勢、滿洲航空株式會社、航空郵便會臨時中止、茲擬由本月廿四日、起、該社航空在國內各線、依舊飛行、現交通部郵務司、已電令各關係郵局復行航空郵便矣。

（奉天廿一日發國通）充當後方掩護隊、極偉大活動之關東軍、空中輪送隊之〇〇機北次裂散、於廿一日舉行成大之空中凱旋式、然今後滿洲國國社、繼承其後、將於廿三日起、施行奉天錦州朝陽承德赤峰各地間之航空輪送云、

暴風一過
猶有殘骨

（赤峯口十九日發國通）十九日之赤峯口一帶、當爆一過際觀之至極平穩、然赤峯口部落、南方孤兒嶺、胡家店深家峪口附近、迄於昨日之敵陣地、一帶現下寂靜、聲息全無、不僅被破壞之砲壘、及槍彈、可哀之殘骨尚殘留云、

酷寒漸減
春暖方回
新京測候所測驗

本年一月東京之氣溫、降至一度、爲罕見之酷寒襲於帝都、由在滿人觀人、實譏爲極寒之氣分超過零下廿度爲文字表現之滿洲酷寒、實亦爲有限之酷寒也、滿洲近數日暖風吹蕩、已覺近春節、新京測候所接到各地之氣溫如左、

新京	零下一度（十九日平均）
大連	七度
旅順	五度
營口	六度
安東	四度
奉天	四度
開原	二度
哈爾濱	零下四度
齊齊哈爾	零下六度

社會事業籌備委員會
公推董氏爲會長
發展社會一切事宜
並賑救友邦之災黎

市正公署、於二十日下午二時、假會議室、開社會事業籌備委員會、出席者市署地方處常處長、社會科長、民政部地方司社會科長、首都警察廳保安科王科長、以及慈善團體人員等直至四時始告閉會、其會議事項、要爲發展社會事業、辦理慈善救濟事宜等等並對此次日本東北地震、受災者重關於救濟一節、乃急不容緩之事故討論準備救濟、此次鄰邦災民、並定於廿二日、假市署開會研究實行募款救濟辦法、經此次會議之後、將定於每禮拜三、開討論起草簡章、一經籌備、完竣後再正式成立社會事業聯合會同時再喚起奉天、吉林、哈爾濱、等處成立是會、最後成立全國社會事業聯合總會云

是日當場、公舉市署董地方處長爲委員長、各科長、及各慈善團體爲委員、又市署地方處爲處長、對於社會事業、夙抱熱心、且從處長現兼充佛教會副會長、對於社會慈善事宜、頗有經驗、此次被選爲委員長當堪勝任、此後將爲市民謀福利淺云

籌備成立之新京社會事業聯合會、籌備委員會、爲宏向

搶天寶室犯
十一人被逮

（東京廿一日發國通）搶奪銀座天寶堂金塊犯人、對此警視廳刑事部、舉全機能、極力嚴探犯人中、迄至廿一日深更、接可靠之報告俄然緊張開始大活動、逮捕鮮人十一名、嚴重審訊結果該鮮人等、均自供係搶金塊犯人一黨更與其共謀者已逃去、目下極力追跡中、主犯係朝鮮生人前科四犯徐內文、二十五歲事件係四人、所爲自供不諱云、

測量隊
實行測量

本京市政公所、現以國基初具、一切事業均在積極計劃覓設施、置以市內土木建設亦在測量計畫之際、但以市內街衢窄狹、房屋櫛比、往來多有不便、市署特通令市民、凡市署土木科測量隊員、所至測量之處、務與以相當出入便利爲要、並爲無別計、測量員均佩有市政公所土木科測量隊之標識云、

仙台市
發火

【東京二十日發國通】今朝仙臺市商業地區突然發火、約燒去五十家、但人畜倘無被害云、

文教部提倡體育
組織足球隊
二師校學生最有望

文教部玆爲提倡體育計、除規定每年在新京舉行全國運動會外、現又與新京體育協會計劃、組織滿洲國足球隊以備與外國人比賽、即該隊員之當選者、以吉林省立第二師範學校之足球隊、爲最有希望云、

消防署電話
特定號碼

首都警察廳保安科、爲首京市人煙稠密、房屋比櫛、火警一事、最爲可虞、爲預防計、特製消防署電話號牌一種、函送各機關商民住戶加意防範、如遇必要時、可以電話通知消防署、以期敏捷云（字）

自動車加
防泥板

新京之自動車迄自昨年、僅不過數輛、因之自動車之聲禍事件、亦無有也、然自滿洲事變後、滿洲國首都決定以來、全權府、並關東軍之移駐、自動車輛數、亦顯然激增、因之自動車禍頻頻出現、又雨季解氷期、自動車之疾走、泥水四散、一般市民、蒙非常之不便、謂當局不顧公德之怨聲頻起、是以新京警察署、對此與關東廳接洽辦法、研究對策、決定在每輛自動車上、設置擋泥板、以免泥水四散、該署近又與首都警察廳接洽云、

東寧戰鬪激烈
斃匪甚夥

（哈爾濱二十日發國通）自去十日至四日間、東寧之戰鬪、極致激烈、匪中死傷之匪敵死者、計二百二十具、至於敵之負傷者、不可勝算、比如某敵團長其數百二十名中總失七十名、其戰鬪之激烈、足可想見矣、魁首三俠、受劉萬魁之命、致此積極反抗之事、送爲確實矣云、

商震軍防駐於後
何軍惶亂

（山海關十九日發國通）由昨日夕刻山海關秦皇島間之交通、被中國軍阻止、何柱國軍受死守長城之命令、開始向石門寨方面大移動、然何軍之後防軍、係爲商震軍、因之該方面之人心極爲動搖混亂者也。

新京稅局
稅收額銳減

新京稅捐局、自去冬以來、稅收頗爲暢旺、每月均較預定額、多徵一二萬元不等、但在二月份中、竟較預定少收約二萬元上下、查其原因係運載貨物之大車缺乏、因而來路阻塞取致云、

三月廿二日（水曜）放送次序

奉天放送局

奉天午前二、〇五	音樂	
二、〇六	（內地向）	滿洲國軍隊
奉天午後五、〇〇	唱片	
	金銀相場	錢行
		商業通信社
新京午後五、二〇	講演	
新京午後五、四〇	講演	
東京午後六、〇〇	新聞	
		東京中央放送局編輯
新京午後六、二〇	時事解說	
	氣象豫報及滿洲語新聞	
新京午後七、三〇	（英語）	新聞
新京午後七、四五	（露西亞語）	新聞
新京午後八、〇〇	（朝鮮語）	新聞
新京午後八、二五	放送局編輯	
	氣象豫報、及日錄豫告	
東京午後八、三〇	新聞	時報
東京午後八、三一	東京中央放送局編輯	

氣溫
二十一日　最高　四度三分
最低　零下二度〇分
天氣豫報
二十二日　南風　晴一時曇

招募熱河省分社啓事

熱河克復亟應宣傳王道發揚文化至急招募熱河省、承德、赤峰、平泉、灤平、朝陽、凌源、開魯、綏東、阜新、以及朝陽寺等處分社特別優待扣成加多有願承辦以上各處分社者函索簡章即寄幸勿失此良好機會是盼

本報營業部啓

常備護神藥

銀粒仁丹

新售家庭藥盒

銀粒仁丹五十錢包添送本裝瓶藥盒家庭與攜帶兩用均便敢推奬務請家家常備時時活用誠護身之必需品

家庭容器裝九百粒 日金五十錢

新售旗子藥盒

裝四百粒日金三十錢

銀粒仁丹三十錢包添贈本藥盒象飾大滿洲國旗五彩精緻奪目攜帶開取輕便無比之美術新盒賜愛仁丹各位請多多利用爲盼

總經理處 大連市浪速町 日本賣藥株式會社大連支店

銀粒仁丹處製用仁丹主藥配合寶貴朝鮮人蔘維他命乙種新藥

頂上天龍香皂

發香・起泡・超等第一……

一早一晚洗面擦身能令肌膚嬌嫩發揮新時代肉體美祗有

天龍香皂

推稱滿洲國男女人士意想中的最優品

天龍香皂……

●適合滿洲水質
●起泡來撲鼻香
●塊大整個不碎節省裝璜費用
●價錢尤其極廉

腦保諾爾膠球

"NOVONOL"

淋病

內服特効新藥

患淋者之大福音

專治淋毒特効新藥

若染淋病不速治。轉成慢性苦更甚。亦或誘起魚口等險症。屢有因此絕嗣無後者。再若傳染及女人。遂至遺毒子孫害無窮。蓋此淋病之病原之是一種淋病菌。繁殖於尿道粘膜中。腐蝕破壞漸次擴大深入之病症。故趁其在尿道尚未深入粘膜內之前。容易治療。若菌潛入粘膜內部後，普通藥力達不到。致成終身不治症。本劑（腦保諾爾膠球）不唯無如白檀油之障害腸胃。刺戟腎臟。以及嗅味等副作用。且服後迅速達腎部。即能完全發揮其殺菌滅毒之作用。既止化膿。又鎮疼痛。他如利尿等。均有顯著之功效。即潛入粘膜內部之淋毒菌。亦能搜索肅清。如氷遇日光。完全化水順流尿道而排出。効力偉大。非他淋病藥所可追從。誠治淋之唯一聖品也

定價 百粒貳元七角 五拾粒壹元五角 三拾粒壹元

吉黑總經理
哈爾賓 寰球 泰華西 山本長壽堂 原田旭昇號 井上
吉林 五洲 中西 泰華西 森泰號 林盛堂
長春 泰和 中西 大和 東洋 宮崎 東亞號 西澤
齊々哈爾 稻野富山堂
洮南 和發順藥房

以及全國有名大藥房均有出售

（如要說明書函索即寄樣品請另寄郵票拾分）

總發行所 大阪 藤澤友吉商店製藥廠

大連支店 大連市浪速町一四七

ON-7

珞玲牌牙膏

珞玫牌牙膏係依最進步科學的製法並精擇材料製成本品爲牙齒持絕對的效果牙膏也有數人併用之便與旅行攜帶等之便裝於美麗錫筒內一面非常衛生的而又經濟的是以珞玲牙膏銷路廣汎者也

花牌・註冊商標

珞玲粉

認明本牌 謹防假冒

保肌膚珞玲粉最優秀有目不斷愛用少許容奏[illegible]膚美艷光澤

新京代理店